



Estado do Paraná
PREFEITURA MUNICIPAL DE SULINA

CNPJ 80.869.886/0001-43

PAÇO MUNICIPAL 25 DE JULHO

Rua Tupinambá, 68 - Telefax (0xx46) 244-1168 e 244-1198
e-mail: pmsix@pr.gov.br - CEP 85565-000 - SULINA - PARANÁ

PROCESSO LICITATÓRIO Nº 12/2017
PREGÃO PRESENCIAL Nº 05/2017

OBJETO: “CONTRATAÇÃO DE EMPRESA PARA AQUISIÇÃO DE EQUIPAMENTO E MÁQUINAS AGRÍCOLAS NOVOS PARA COMPOR A FROTA DO MUNICÍPIO”.

TIPO: **MENOR PREÇO POR ITEM**
Data: 16/02/2017
Horário: 09:00hrs
Local: Sala de Licitações da Prefeitura de Sulina
Rua Tupinambá, n.º 68
CEP 85565-000 – Sulina – Paraná

Os documentos que integram o presente EDITAL estão dispostos em 6 (**seis**) anexos:

- anexo i – descrição do objeto licitado – termo de referência
- anexo ii – modelo de procuração para credenciamento
- anexo iii – modelo de termo de solicitação de edital
- anexo iv – modelo de declaração
- anexo v – manual do kit proposta
- anexo vi – minuta do contrato

1. PREÂMBULO:

1.1.O MUNICÍPIO DE SULINA - PR CNPJ nº 80.869.886/0001-43, através da Secretaria de Administração, localizada na Rua Tupinambá, n. 68 - centro, torna público que fará realizar licitação na modalidade de **PREGÃO PRESENCIAL**, conforme descrito neste Edital e seus Anexos, **do tipo: “Menor preço POR ITEM”**, a qual será regida Lei Federal nº. 8.666/93, Lei nº. 10.520/2002, Lei Complementar nº 123/2006, LC 147/2014, e alterações posteriores, bem como as demais normas vigentes e aplicáveis ao objeto da presente licitação.

1.2.O PREGÃO será realizado no dia **16/02/2017, 09:00hs (nove horas)** na Prefeitura Municipal, na Rua Tupinambá, n. 68, centro, na cidade de SULINA - PR, CEP: 85565-000, **QUANDO DEVERÃO SER ENTREGUES À COMISSÃO DE LICITAÇÃO, ANTES DO INÍCIO DA SESSÃO DE ABERTURA:**

1.2.1.ENVELOPE Nº 1, contendo “proposta de preços”, conforme cláusula 7ª;

1.2.2.ENVELOPE Nº 2, contendo “documentos de habilitação”, cláusula 8ª;

1.2.3.CREDENCIAMENTO: **(avulso – fora dos envelopes)**, procuração ou comprovação de poderes, acompanhado do ato constitutivo, conforme cláusula 12ª deste edital;

1.2.4. CERTIDÃO SIMPLIFICADA DE ME OU EPP OU MEI: **(avulso – fora dos envelopes)**: para proponentes (ME, EPP e MEI) que optarem pelos benefícios da Lei Complementar nº 123/06, apresentar: Certidão Simplificada (emitida pela Junta



Estado do Paraná
PREFEITURA MUNICIPAL DE SULINA

CNPJ 80.869.886/0001-43

PAÇO MUNICIPAL 25 DE JULHO

Rua Tupinambá, 68 - Telefax (0xx46) 244-1168 e 244-1198
e-mail: pmsix@pr.gov.br - CEP 85565-000 - SULINA - PARANÁ

Comercial do respectivo Estado), de que está enquadrada como Micro Empresa, Empresa de Pequeno Porte ou Micro Empreendedor Individual; expedida em data não anterior a 12 (doze) meses; A Certidão Simplificada pode ser original, ou por qualquer processo de cópia desde que autenticada por cartório competente, ou cópia simples que poderá ser autenticada pela Pregoeira ou pelos membros da Equipe de Apoio no ato de entrega da certidão, **desde que a original esteja na posse do representante credenciado**, ou ainda, que possa ser verificada a autenticidade por meio de publicação em órgão da imprensa oficial, e inclusive expedidos via Internet.

2. OBJETO:

2.1. O Objeto deste Pregão é a contratação de “**CONTRATAÇÃO DE EMPRESA PARA AQUISIÇÃO DE EQUIPAMENTO E MÁQUINAS AGRÍCOLAS NOVOS PARA COMPOR A FROTA DO MUNICÍPIO**”, conforme descrição no **ANEXO I**.

2.2 .As quantidades constantes no **ANEXO I** (TERMO DE REFERENCIA) são estimativas, não se obrigando a Administração a aquisição total.

3. PRAZO DE VALIDADE DO CONTRATO:

3.1. A vigência do contrato será de 12 Meses, podendo ser prorrogada a critério da administração, nos termos da Lei n. 10.520/02 e Lei 8.666/93.

4. VALOR MÁXIMO E DOTAÇÃO ORÇAMENTÁRIA:

4.1. O valor total desta licitação é de R\$ 390.459,00 (Trezentos e noventa mil, quatrocentos e cinquenta e nove reais), sendo que o valor POR ITEM é o constante do ANEXO deste edital, a ser custeado com a seguinte dotação orçamentária prevista:

DOTAÇÕES				
Exercício	Conta da despesa	Funcional programática	Fonte de recurso	Valor das dotações
2017	705	09.01.20.605.0023.2.041000.4.4.90.52.40.00	788 - CR. PRO 73192017 MAPA	R\$ 390.000,00
2017	706	09.01.20.605.0023.2.041000.4.4.90.52.40.00	000 - REC. ORD. LIVRES	R\$ 45.582,72

5. CONDIÇÕES PARA PARTICIPAÇÃO:

5.1. Não será permitida a participação de empresas estrangeiras que não funcionem no País, de interessados que se encontrem sob falência, concordata, concurso de credores, dissolução e liquidação, de consórcio de empresas, qualquer que seja sua forma de constituição, estando também abrangidos pela proibição aqueles que tenham sido punidos com suspensão do direito de licitar e contratar com o MUNICÍPIO, ou declarados inidôneos para licitar ou contratar com a Administração Pública.



Estado do Paraná
PREFEITURA MUNICIPAL DE SULINA

CNPJ 80.869.886/0001-43

PAÇO MUNICIPAL 25 DE JULHO

Rua Tupinambá, 68 - Telefax (0xx46) 244-1168 e 244-1198
e-mail: pmsix@pr.gov.br - CEP 85565-000 - SULINA - PARANÁ

5.2. O pregoeiro com auxílio da equipe de apoio, fará consulta por meio eletrônico junto ao sítio do Tribunal de Contas do Estado do Paraná, verificando se a mesma foi declarada inidônea ou suspensa de licitar por algum ente público, caso seja comprovado tal ato, a mesma estará impossibilitada de licitar ou contratar com a Administração Pública, e havendo necessidade, será juntado cópia do processo administrativo do ente público que declarou a licitante inidônea junto ao processo em epígrafe.

6. FORMA DE APRESENTAÇÃO DOS ENVELOPES “PROPOSTA DE PREÇOS” (n° 01) E “DOCUMENTOS DE HABILITAÇÃO” (N° 2):

6.1. Os **ENVELOPES**, respectivamente **PROPOSTA DE PREÇOS** (envelope n° 01) e **DOCUMENTOS DE HABILITAÇÃO** (envelope n° 02) deverão ser apresentados, fechados e lacrados, contendo cada um deles, em sua parte externa os seguintes dizeres:

PREGÃO Nº. 05/2017 ENVELOPE 01: PROPOSTA COMERCIAL DATA DE ABERTURA: 16/02/2017– 09h00 NOME DA EMPRESA:
--

PREGÃO Nº. 05/2017 ENVELOPE 02: DOCUMENTOS DE HABILITAÇÃO DATA DE ABERTURA: 16/02/2017 – 09h00 NOME DA EMPRESA:
--

6.2. Os documentos constantes dos envelopes deverão ser apresentados em 1 (uma) via, redigida com clareza, em língua portuguesa, salvo quanto às expressões técnicas de uso corrente, sem rasuras ou entrelinhas que prejudiquem sua análise, sendo a proposta datada e assinada na última folha e rubricada nas demais pelo representante legal.

6.3. Os **DOCUMENTOS DE HABILITAÇÃO** (envelope n° 02) poderão ser apresentados em original, ou por qualquer processo de cópia desde que autenticada por cartório competente, ou cópia simples que poderá ser autenticada pela Pregoeira ou pelos membros da Equipe de Apoio no decorrer da sessão **desde que o original esteja na posse do representante credenciado**, ou ainda por meio de publicação em órgão da imprensa oficial, e inclusive expedidos via Internet.

6.4. Inexistindo prazo de validade nas Certidões, serão aceitas aquelas cujas expedições / emissões não ultrapassem a 90 (noventa) dias da data final para a entrega dos envelopes.

7. CONTEÚDO ENVELOPE PROPOSTA(n° 01):

7.1. A **PROPOSTA** deverá ser preenchida a partir das orientações previstas no ANEXO V, devendo ser apresentada na **forma impressa** e também **eletrônica**, dentro do respectivo envelope, a partir do modelo do **ANEXO V** deste Edital. A Proposta deverá conter:



Estado do Paraná
PREFEITURA MUNICIPAL DE SULINA

CNPJ 80.869.886/0001-43

PAÇO MUNICIPAL 25 DE JULHO

Rua Tupinambá, 68 - Telefax (0xx46) 244-1168 e 244-1198
e-mail: pmsix@pr.gov.br - CEP 85565-000 - SULINA - PARANÁ

a) **PROPOSTA IMPRESSA EM PAPEL A-4, CONFORME ARQUIVO FORNECIDO PELO MUNICÍPIO, COM ASSINATURA DO RESPONSÁVEL LEGAL PELA EMPRESA.**

b) **ARQUIVO DE PROPOSTA EM MEIO DIGITAL (CD-R ou PEN-DRIVE), PARA ALIMENTAÇÃO DO SISTEMA DE APURAÇÃO, COM TODOS OS DADOS DA PROPOSTA DEVIDAMENTE PREENCHIDOS.**

7.1.1. NA PROPOSTA DE PREÇOS A SER PREENCHIDA DEVERÁ CONSTAR A MARCA E/OU PROCEDÊNCIA (FORNECEDOR) DOS PRODUTOS OU SERVIÇOS LICITADOS.

7.2. A empresa deverá apresentar o arquivo digital armazenado em mídia em bom estado, bem acondicionada, para que não sofra danos. (Recomenda-se que a empresa no momento da abertura do certame, possua cópia alternativa do arquivo digital).

7.3A Proposta de Preços deverá ser preenchida com 2 (duas) casas decimais.

7.4. O ARQUIVO COM A PROPOSTA DE PREÇOS ESTARÁ DISPONÍVEL JUNTO A DIVISÃO DE LICITAÇÕES, JUNTAMENTE COM O PROGRAMA QUE DISPONIBILIZA O PREENCHIMENTO DA MESMA, PODENDO SER ENVIADO POR EMAIL, desde que requerido previamente pelo interessado.

7.5. A PROPOSTA DE PREÇOS IMPRESSA E A MÍDIA COM O ARQUIVO DIGITAL SERÃO ACONDICIONADOS NO ENVELOPE Nº 01.

7.6. Tratando-se de licitação em que o critério de julgamento seja POR "ITEM", cada item na fase de julgamento é considerado e disputado individualmente como se fosse uma única, autônoma e independente licitação, sendo levado em conta apenas o valor individual do item. O proponente não estará obrigado a cotar preços e concorrer nos demais itens.

7.7. Tratando-se de licitação em que o critério de julgamento seja POR "LOTE", os itens de determinado lote serão considerados conjuntamente, somando-se os valores individuais de cada item do respectivo lote de modo a fixar o preço global do lote. O proponente deverá cotar todos os itens constantes no respectivo lote de seu interesse.

7.8. Nota: nos preços propostos estarão previstos, além do lucro, todos os custos diretos e indiretos relativos ao cumprimento integral do objeto do Pregão, envolvendo, entre outras despesas, tributos de qualquer natureza, frete, embalagem etc.

8. CONTEÚDO DO ENVELOPE "DOCUMENTOS DE HABILITAÇÃO": (OS DOCUMENTOS DEVEM SEGUIR A ORDEM ABAIXO)

8.1. HABILITAÇÃO JURÍDICA: Caso esteja apresentado nos documentos de credenciamento não necessita apresentá-lo no envelope de Habilitação.

8.1.1. Registro comercial, para empresa individual;

8.1.2. Ato constitutivo, em vigor, devidamente registrado, para as sociedades comerciais,



Estado da Paraná
PREFEITURA MUNICIPAL DE SULINA

CNPJ 80.869.886/0001-43

PAÇO MUNICIPAL 25 DE JULHO

Rua Tupinambá, 68 - Telefax (0xx46) 244-1168 e 244-1198
e-mail: pmsix@pr.gov.br - CEP 85565-000 - SULINA - PARANÁ

e, no caso de sociedades por ações, acompanhado dos documentos comprobatórios de eleição de seus administradores, caso não seja entregue por ocasião de credenciamento;

8.1.3. Decreto de autorização, em se tratando de empresa ou sociedade estrangeira em funcionamento no país, e ato de registro ou autorização para funcionamento expedido pelo órgão competente, quando a atividade assim o exigir.

8.2. REGULARIDADE FISCAL E TRABALHISTA

8.2.1. Prova de inscrição no Cadastro Nacional de Pessoa Jurídica (**CNPJ**) válido;

8.2.2. * Certidão Conjunta de Regularidade a Fazenda Federal e Dívida Ativa da União, na forma da lei. (Deverá conter o endereço eletrônico no rodapé da página) e Prova de Regularidade relativa à Seguridade Social- INSS, demonstrando situação regular no cumprimento dos encargos sociais instituídos por lei.

8.2.3. Prova de regularidade para com a Fazenda **Estadual** e **Municipal** do domicílio ou sede do licitante, ou outra equivalente, na forma da lei;

8.2.4. Prova de regularidade relativa ao Fundo de Garantia por Tempo de Serviço, através do Certificado de Regularidade do **FGTS (CRF)** ou do documento denominado "Situação de Regularidade do Empregador", com prazo de validade em vigor na data de encerramento do prazo de entrega dos envelopes;

8.2.5. Prova de inexistência de débitos inadimplidos perante a Justiça do Trabalho, mediante a apresentação de certidão negativa de débitos trabalhistas(**CNDT**).

***Em virtude da Instrução Normativa da Receita Federal do Brasil, de 22 de outubro de 2014, ficam unificadas em um único documento, a prova de regularidade fiscal de todos os tributos federais, inclusive contribuições previdenciárias, tanto no âmbito da Receita Federal quanto no âmbito da procuradoria da Fazenda Nacional. A unificação das Certidões Negativas está prevista na Portaria MF nº 358, de 5 de setembro de 2014, alterada pela Portaria MF nº 443, de 17 de outubro de 2014.**

8.3. QUALIFICAÇÃO ECONÔMICO-FINANCEIRA

8.3.1. Certidão negativa de falências ou recuperação judicial, expedida pelo Distribuidor da sede da pessoa jurídica, cuja pesquisa tenha sido realizada em data não anterior a 120 (cento e vinte) dias da data prevista para apresentação dos envelopes;

8.4. QUALIFICAÇÃO TÉCNICA

8.4.1. Atestado de Capacidade Técnica que comprove ter fornecido para pessoa jurídica de direito público ou privado, que comprove a execução de serviço de semelhante complexidade tecnológica, operacional e logística, equivalente ou superior ao objeto desta licitação, mediante apresentação de no mínimo 01(um) atestado emitido em nome da proponente. OBS: Caso o atestado apresentado seja emitido por pessoa jurídica de direito privado, deverá vir acompanhado de firma reconhecida e comprovação de poderes de representação do signatário da pessoa jurídica de direito privado (Ex: contrato social, procuração, ata de eleição etc).

8.5. DECLARAÇÕES

8.5.1. Declaração contendo afirmação de: A) Inexistência de Fato Impeditivo de contratar



Estado do Paraná
PREFEITURA MUNICIPAL DE SULINA

CNPJ 80.869.886/0001-43

PAÇO MUNICIPAL 25 DE JULHO

Rua Tupinambá, 68 - Telefax (0xx46) 244-1168 e 244-1198
e-mail: pmsix@pr.gov.br - CEP 85565-000 - SULINA - PARANÁ

com a Administração, B) que não emprega menores de 18 (dezoito) anos em trabalhos noturnos e menores de 16 (dezesesseis) anos em qualquer trabalho, salvo na condição de aprendiz, a partir de 14 (quatorze) anos, conforme Lei nº. 9.854/99; C) Responsável técnico; D) que tomou conhecimento de todas as informações e das condições locais para o cumprimento das obrigações objeto da licitação; E) pleno atendimento aos requisitos de habilitação; tudo conforme modelo constante no **ANEXO IV** deste Edital.

8.7. Não será aceito protocolo de entrega ou solicitação de substituição de documento àquele exigido no **EDITAL** e seus **ANEXOS**.

8.8 – Se o licitante for a **matriz**, todos os documentos deverão estar em nome da matriz, e se for a **filial**, todos os documentos deverão estar em nome da filial, exceto aqueles documentos que pela própria natureza, comprovadamente, forem emitidos somente em nome da matriz. Caso a licitante pretenda que um de seus estabelecimentos, que não o participante da licitação, execute a futura ATA DE REGISTRO DE PREÇOS, deverá apresentar toda a documentação de ambos os estabelecimentos na forma e condições previsto **neste item**.

9. CONSULTA, DIVULGAÇÃO E ENTREGA DO EDITAL:

9.1. O **EDITAL** poderá ser consultado por qualquer interessado na **Rua Tupinambá, n. 68, centro, Divisão de Licitações**, durante o expediente normal do órgão licitante, **das 7h30 às 11h30min e das 13h30min às 17h00, até 24 horas antes da hora marcada para recebimento dos documentos e dos envelopes “PROPOSTA” e “DOCUMENTAÇÃO”**. Informações pelo Fone/Fax: (46) 3244-8000 - e-mail: licitacoes@sulina.pr.gov.br

9.2. O aviso do **EDITAL** será publicado no Jornal Diário do Sudoeste e outros meios oficiais de divulgação dos atos do Poder Executivo de Sulina, inclusive no Portal da Transparência.

10. ESCLARECIMENTOS, PROVIDÊNCIAS E IMPUGNAÇÃO AO EDITAL:

10.1. É facultado a qualquer interessado a apresentação de pedido de esclarecimentos, providências ou impugnação sobre o ato convocatório e seus anexos, observado, para tanto, o prazo máximo de até 2 (dois) dias úteis anteriores à data de abertura.

10.2. A pretensão referida no **subitem 10.1.** pode ser formalizada por meio de requerimento endereçado à autoridade subscritora do **EDITAL**, devidamente protocolizado no endereço e horário constantes do **subitem 9.1** ou pelo **e-mail:licitacoes@sulina.pr.gov.br**.

10.3. As dúvidas a serem equacionadas por telefone serão somente aquelas de caráter estritamente informal.



Estado do Paraná
PREFEITURA MUNICIPAL DE SULINA

CNPJ 80.869.886/0001-43

PAÇO MUNICIPAL 25 DE JULHO

Rua Tupinambá, 68 - Telefax (0xx46) 244-1168 e 244-1198
e-mail: pmsix@pr.gov.br - CEP 85565-000 - SULINA - PARANÁ

10.4. Os esclarecimentos deverão ser entregues por parte da autoridade subscritora do edital, passando a integrar os autos do **PREGÃO**, dando-se ciência às demais licitantes.

10.5. O acolhimento do pedido de **providências** ou de **impugnação** exige, desde que implique em modificação(ões) do **ato convocatório do PREGÃO**, além da(s) **alteração(ões) decorrente(s)**, divulgação pela mesma forma que se deu o texto original e designação de nova data para a realização do certame.

11. ETAPA 1: CREDENCIAMENTO, RECEBIMENTO DA DOCUMENTAÇÃO INICIAL E DOS ENVELOPES:

11.1. Aberta a fase para **CREDENCIAMENTO**, o representante da proponente entregará a Comissão de Licitação, documento que o credencie para participar do procedimento, devendo, ainda, identificar-se e exibir a Carteira de Identidade ou documento equivalente, com fotografia.

11.2. O credenciamento far-se-á por meio de instrumento público de procuração ou instrumento particular com firma reconhecida, (**conforme modelo ANEXO II deste Edital**).

11.3. Na hipótese de apresentação de **procuração por instrumento particular**, a mesma deverá vir acompanhada do Ato Constitutivo da proponente ou de outro documento, no qual esteja expressa a capacidade/competência do outorgante para constituir mandatário.

11.4. Se o representante da proponente ostentar a condição de sócio, proprietário, dirigente ou assemelhado da empresa proponente, deverá apresentar cópia do ato constitutivo, no qual estejam expressos seus poderes.

11.5. É admitido somente um representante por proponente.

11.6.A ausência da documentação referente ao credenciamento ou a apresentação em desconformidade impossibilitará a participação da proponente neste Pregão, exclusivamente no tocante à formulação de lances e demais atos, inclusive recurso, perdendo o direito à voz.

11.7. A fase para recebimento da certidão de ME, EPP e MEI, além dos envelopes, será levada a efeito tão logo se encerre a fase de credenciamento.

11.8. A certidão simplificada de micro empresa ou empresa de pequeno porte atualizada, expedida pela junta comercial do estado da sede da licitante, **SERÁ RECEBIDO EXCLUSIVAMENTE NESTA OPORTUNIDADE.**

12. ETAPA 2: ABERTURA DOS ENVELOPES DE PROPOSTA E DEFINIÇÃO DAS PROPONENTES PARA OFERECIMENTO DE LANCES:

12.1. Compete aa Pregoeira proceder à abertura dos **ENVELOPES PROPOSTA DE PREÇOS**, conservando intactos os **ENVELOPES DOCUMENTOS DE HABILITAÇÃO** e sob a guarda da Pregoeira / Órgão licitante, devendo ser anexado aos autos.



Estado do Paraná
PREFEITURA MUNICIPAL DE SULINA

CNPJ 80.869.886/0001-43

PAÇO MUNICIPAL 25 DE JULHO

Rua Tupinambá, 68 - Telefax (0xx46) 244-1168 e 244-1198
e-mail: pmsix@pr.gov.br - CEP 85565-000 - SULINA - PARANÁ

12.4. – Será sumariamente desclassificada a **PROPOSTA** que:

- a)** Deixar de atender quaisquer das exigências preconizadas para a correspondente apresentação (**conforte item 7**);
- b)** Apresentar rasuras ou entrelinhas que prejudiquem sua análise;
- c)** Oferecer vantagem não prevista neste **EDITAL**, inclusive financiamentos subsidiados ou a fundo perdido, ou ainda vantagem baseada nas ofertas das demais proponentes;
- d)** Apresentar preço manifestamente inexequível;
- e)** Apresentar preço simbólico ou de valor zero;

12.2. Definidas as **PROPOSTAS** que, além de observar as vedações acima ainda obedecem às demais exigências do edital, a Pregoeira elaborará a classificação preliminar das mesmas, **considerando o MENOR PREÇO OFERTADO POR ITEM**.

12.3. Inicialmente, a Pregoeira selecionará a proponente que tenha apresentado a proposta de menor preço **POR ITEM** e todas aquelas que hajam oferecido propostas em valores sucessivos e superiores em até 10% (dez por cento) àquela de menor preço.

12.4. Não havendo, pelo menos, três propostas POR ITEM em conformidade com a previsão estabelecida no **subitem anterior**, a Pregoeira selecionará a melhor proposta e as duas propostas imediatamente superiores, quando houver, para que suas proponentes participem dos lances quaisquer que tenham sido os preços ofertados.

12.5. Havendo empate entre duas ou mais propostas POR ITEM, observar-se-ão, também para efeito da definição das proponentes que poderão oferecer lances POR ITEM, todas as propostas coincidentes com um dos três menores valores ofertados.

12.6. Havendo uma única proponente para determinado lote ou item ou tão somente uma proposta válida, a Pregoeira poderá decidir, justificadamente, pela suspensão do Pregão na parte (item ou lote) prejudicada, inclusive para melhor avaliação das regras editalícias, das limitações de mercado, envolvendo quaisquer outros aspectos pertinentes e o próprio preço cotado, ou pela repetição do Pregão ou, ainda, dar prosseguimento, condicionado à inexistência de prejuízos ao órgão licitante.

13. ETAPA 3: OFERECIMENTO DE LANCES VERBAIS:

13.1. Definidos os aspectos pertinentes às proponentes que poderão oferecer ofertas / lances verbais, dar-se-á início ao **OFERECIMENTO DE LANCES VERBAIS**, que deverão ser formulados em valores distintos e decrescentes, inferiores à proposta de menor preço. Cada item ou lote deverão ser disputados individualmente e sucessivamente, conforme o critério de julgamento da licitação POR "ITEM" ou POR "LOTE".



Estado do Paraná
PREFEITURA MUNICIPAL DE SULINA

CNPJ 80.869.886/0001-43

PAÇO MUNICIPAL 25 DE JULHO

Rua Tupinambá, 68 - Telefax (0xx46) 244-1168 e 244-1198
e-mail: pmsix@pr.gov.br - CEP 85565-000 - SULINA - PARANÁ

13.2. Somente serão aceitos **LANCES VERBAIS** que sejam inferiores ao valor da **menor PROPOSTA ESCRITA** e/ou do último **menor LANCE VERBAL** oferecido, observados os limites mínimos de redução.

13.3. A Pregoeira convidará individualmente as proponentes classificadas para **oferecimento de lances verbais**, de forma sequencial, a partir da proponente da proposta de maior preço e as demais em ordem decrescente de valor, sendo que a proponente da proposta de menor preço será a última a oferecer lance verbal. Havendo propostas escritas empatadas, a ordem sequencial de convocação para lances é a de credenciamento, decrescente.

13.4. Não poderá haver desistência dos lances ofertados, sujeitando-se o licitante desistente às penalidades constantes deste edital.

13.5. Quando convocado pela Pregoeira, a desistência da proponente de apresentar lance verbal implicará na exclusão da etapa de **LANCES VERBAIS**, ficando sua última proposta registrada para a classificação final.

13.6. A etapa de **OFERECIMENTO DE LANCES VERBAIS** terá prosseguimento enquanto houver disponibilidade para tanto por parte das proponentes.

13.7. O encerramento da etapa de **OFERECIMENTO DE LANCES VERBAIS** ocorrerá quando todos as proponentes declinarem da correspondente formulação.

13.8. Declarada encerrada a etapa de **OFERECIMENTO DE LANCES** e classificadas as propostas na ordem crescente de valor, incluindo aquelas que declinaram do oferecimento de lance(s), sempre com base no último preço / lance apresentado, a Pregoeira examinará a aceitabilidade do valor daquela de menor preço, ou seja, da primeira classificada, decidindo motivadamente a respeito.

13.9. A PREGOEIRA decidirá motivadamente pela negociação com a proponente de menor preço, para que seja obtido preço melhor.

13.10. Na hipótese de não realização de lances verbais, a Pregoeira verificará a conformidade entre a proposta escrita de menor preço e o valor estimado para a contratação.

13.10. Ocorrendo a previsão delineada anteriormente, e depois do exame da aceitabilidade do objeto e do preço, também é facultado aa Pregoeira negociar com a proponente da proposta de menor preço, para que seja obtido preço melhor.

13.11. Havendo propostas ou lances, conforme o caso, de microempresa ou empresa de pequeno porte, com intervalo de até 5% (cinco por cento) superiores à licitante melhor classificada no certame, serão essas consideradas empatadas, com direito de preferência pela ordem de classificação, nos termos do art. 44, da Lei Complementar nº. 123, de 14 de dezembro de 2006, para oferecer proposta.

13.12. O exercício do direito de preferência será aplicado quando a melhor oferta da fase de lances não tiver sido apresentada pela própria microempresa ou empresa de pequeno porte. Havendo equivalência de valores no intervalo estabelecido no subitem 13.11. será realizado sorteio entre elas para que se identifique àquela que primeiro poderá exercer a preferência e apresentar nova



Estado do Paraná
PREFEITURA MUNICIPAL DE SULINA

CNPJ 80.869.886/0001-43

PAÇO MUNICIPAL 25 DE JULHO

Rua Tupinambá, 68 - Telefax (0xx46) 244-1168 e 244-1198
e-mail: pmsix@pr.gov.br - CEP 85565-000 - SULINA - PARANÁ

proposta. Entende-se por equivalência dos valores das propostas as que apresentarem igual valor, respeitada a ordem de classificação.

13.13. Não sendo exercido o direito de preferência com apresentação de proposta/lance inferior pela microempresa ou empresa de pequeno porte, conforme o caso, no prazo de 05 (cinco) minutos, após o encerramento de lances a contar da convocação da Pregoeira, ocorrerá a preclusão e a contratação da proposta mais bem classificada.

14. ETAPA 4: ABERTURA DOS ENVELOPES DOS DOCUMENTOS DE HABILITAÇÃO (Nº2):

14.1. Considerada aceitável a oferta de menor preço, será aberto o **envelope** contendo os **DOCUMENTOS DE HABILITAÇÃO** da sua proponente, facultando-lhe o saneamento da **documentação de natureza declaratória** na própria sessão.

14.2. Para efeito do saneamento, a correção de falha formal poderá ser desencadeada durante a realização da própria sessão pública, com a apresentação, encaminhamento e / ou substituição de documento, ou com a verificação desenvolvida por meio eletrônico, fac-símile, ou, ainda, por qualquer outro método que venha a produzir o efeito indispensável. A Pregoeira poderá promover quaisquer diligências necessárias à análise das propostas, da documentação, e declarações apresentadas, devendo os licitantes atender às solicitações no prazo por ele estipulado, contado do recebimento da convocação.

14.3. Aberto o invólucro “documentação” em havendo restrição quanto a regularidade fiscal, fica concedido um prazo de 05 (cinco) dias úteis à microempresa ou empresa de pequeno porte, para sua regularização, prorrogável por igual período mediante justificativa tempestiva e aceita pela Pregoeira.

14.4. A não regularização fiscal no prazo estabelecido no **subitem 14.13**, implicará decadência do direito à contratação, com aplicação das sanções previstas na cláusula 28 do ato convocatório, sendo facultado à Administração convocar os licitantes remanescentes, na ordem de classificação, para negociar,.

14.5. Constatado o atendimento das exigências habilitatórias previstas no **EDITAL**, a proponente será **declarada vencedora**.

14.6. Se a oferta não for aceitável ou se a proponente desatender às exigências habilitatórias, a Pregoeira examinará a oferta subsequente de menor preço, decidindo sobre sua aceitabilidade quanto ao preço, no caso de oferecimento de lances, ou quanto ao objeto e preço, na hipótese de não realização de lances verbais, observadas as previsões estampadas nos subitens antecedentes.

15. RECURSO ADMINISTRATIVO:

15.1. Por ocasião do final da sessão, a(s) proponente(s) que participou(aram) do **PREGÃO** ou que tenha(m) sido impedida(s) de fazê-lo(s), se presente(s) à sessão, deverá(ão) manifestar imediata e motivadamente a(s) intenção(ões) de **recorrer**.



Estado do Paraná
PREFEITURA MUNICIPAL DE SULINA

CNPJ 80.869.886/0001-43

PAÇO MUNICIPAL 25 DE JULHO

Rua Tupinambá, 68 - Telefax (0xx46) 244-1168 e 244-1198
e-mail: pmsix@pr.gov.br - CEP 85565-000 - SULINA - PARANÁ

15.2. Havendo intenção de interposição de **recurso** contra qualquer etapa / fase / procedimento do Pregão, a proponente interessada deverá manifestar-se imediata e motivadamente a respeito, procedendo-se, inclusive, o registro das razões em ata, juntando memorial no prazo de 3 (três) dias, a contar da ocorrência.

15.3. As demais proponentes ficam, desde logo, intimadas para apresentar contrarrazões em igual número de dias, que começarão a correr no término do prazo do **RECORRENTE**.

15.4. Após a apresentação das contra razões ou do decurso do prazo estabelecido para tanto, a Pregoeira examinará o recurso, podendo reformar sua decisão ou encaminhá-lo, devidamente informado, à autoridade competente para decisão.

15.5. Os autos do Pregão permanecerão com vista franqueada aos interessados, no endereço e horários previstos no **subitem 9.1.** deste **EDITAL**.

15.6. O recurso terá efeito suspensivo, sendo que seu acolhimento importará na invalidação dos atos insuscetíveis de aproveitamento.

15.7. A falta de manifestação imediata e motivada da intenção de interpor recurso, por parte da(s) proponente(s), importará na decadência do direito de recurso.

16. ADJUDICAÇÃO, HOMOLOGAÇÃO, DIVULGAÇÃO E CONDIÇÕES PARA ASSINATURA DO CONTRATO:

16.1. Após o julgamento dos recursos ou após o decurso de prazo sem interposição, compete aa Pregoeira **adjudicar** o objeto do certame à proponente considerada vencedora.

16.3. Compete ao Prefeito Municipal **homologar** o **PREGÃO**.

16.4. A partir do ato de homologação será fixado o início do prazo de convocação da(s)proponente(s) adjudicatária(s) para assinar O CONTRATO, respeitada a validade de sua(s) proposta(s).

16.5. O resultado final do **PREGÃO** será publicado Jornal Diário do Sudoeste.

16.6. A vencedora deverá assinar O CONTRATO, dentro do prazo de 03 (três) dias úteis, da convocação, junto ao Departamento de Compras do Município de SULINA, localizado na Rua Tupinambá, n. 68, centro de SULINA - PR.

16.7. Se a vencedora se recusar, sem motivo justificado e aceito pela Administração, a assinar O CONTRATO, dentro do prazo previsto, caracterizará descumprimento total da obrigação, ficando sujeita à multa de 10% a 30% (dez a trinta por cento) sobre o valor da proposta do fornecimento, além das sanções cabíveis e previstas no art. 87 da Lei Federal nº 8.666/93.

17. EXECUÇÃO DO CONTRATO, CONDIÇÕES DE RECEBIMENTO DO OBJETO; PRAZO E LOCAL DA ENTREGA:

17.1. A execução do contrato, condições de recebimento do objeto; prazo e local da entrega será conforme previsto no termo de referência.



Estado do Paraná
PREFEITURA MUNICIPAL DE SULINA

CNPJ 80.869.886/0001-43

PAÇO MUNICIPAL 25 DE JULHO

Rua Tupinambá, 68 - Telefax (0xx46) 244-1168 e 244-1198
e-mail: pmsix@pr.gov.br - CEP 85565-000 - SULINA - PARANÁ

18. CONDIÇÕES E PRAZOS DE PAGAMENTO:

18.1. O pagamento dar-se-á mediante apresentação de 1) requisição emitida pela Secretaria de Administração ou outro órgão competente; 2) emissão de Nota Fiscal Fatura discriminando de forma clara e explícita o produto fornecido; 3) anotações de recebimento mediante aposição de "ATESTO" no corpo da respectiva nota fiscal ou fatura, firmado pelo servidor responsável; 4) Indicação de Banco, nome e número da agência e número da Conta Corrente onde será creditado o valor.

18.2.A Nota Fiscal Fatura ou Nota Fiscal referida no item anterior deverá ainda vir acompanhada das Certidões Negativas do INSS e FGTS. [Constar na Nota Fiscal o Número deste Pregão e do CONTRATO.](#)

18.3. Os pagamentos devidos serão depositados, na conta corrente ou conta poupança que a CONTRATADA deverá manter preferencialmente junto ao BANCO DO BRASIL, em atenção a instrução normativa nº. 045/2010 do Tribunal de Contas do Estado do Paraná. É DEVER DO FORNECEDOR: informar o nome e o número do banco, da agência e da conta bancária da empresa, para o depósito.

18.4. O pagamento será realizado no dia 25 (vinte e cinco) do mês subsequente à prestação do serviço, após emissão de Nota Fiscal, devidamente atestada pela unidade competente. No caso da data do pagamento ocorrer em dia sem expediente na Prefeitura, o pagamento será efetuado no primeiro dia útil subsequente.

18.5. O pagamento efetuado não isentará a CONTRATADA das responsabilidades decorrentes do fornecimento.

18.6. O Município de Sulina efetuará o desconto do valor relativo aos tributos, conforme legislação vigente.

18.7. Se a empresa for optante do Simples Nacional, deverá constar na Nota Fiscal.

18.8. A data para entrega das Notas Fiscais será até o dia 15 de cada mês, após esta data, deverão ser encaminhadas a partir do primeiro dia útil do mês subsequente.

18.9. As notas fiscais que apresentarem incorreções serão devolvidas e seu pagamento ocorrerá 15 (quinze) dias após a data da sua reapresentação devidamente corrigida.

19. REVISÃO/ALTERAÇÃO DOS PREÇOS DO CONTRATO:

19.1. Os preços do objeto ora licitado, desde que expressamente solicitado pelo interessado, poderão sofrer reajustes da seguinte forma:

- a) Após um ano de vigência do contrato, se for o caso, sendo aplicado o índice IGPM-FGV.
- b) Poderá ocorrer a recomposição de valores nos casos enquadrados no disposto na alínea "d" do art. 65 da Lei 8.666/93. Os valores somente serão recompostos após a apresentação de notas fiscais (1ª via original ou autenticada) que comprovem o aumento do custo do produto, bem como índices que comprovem que o aumento do produto deu-se a nível regional,



Estado do Paraná
PREFEITURA MUNICIPAL DE SULINA

CNPJ 80.869.886/0001-43

PAÇO MUNICIPAL 25 DE JULHO

Rua Tupinambá, 68 - Telefax (0xx46) 244-1168 e 244-1198
e-mail: pmsix@pr.gov.br - CEP 85565-000 - SULINA - PARANÁ

não somente pelo fornecedor. Sendo que somente poderá ser realinhado após serem provados as perdas sobre o valor de origem do contrato e dos preços licitados.

c) Os índices de aumento devem ser comprovados através de órgãos ou sites oficiais.

19.2. Se for verificada variação nos preços de mercado para menor do contratado, a administração poderá, proceder a recomposição de preços, independentemente da anuência contratada, nos termos do disposto no art. 65, inciso I, alínea "b" da Lei nº. 8666/93.

19.3. Quaisquer tributos ou encargos legais criados, alterados ou extintos, bem como a superveniência de disposições legais, quando ocorridos após a adjudicação da presente licitação, de comprovada repercussão nos preços contratados, implicarão na revisão destes para mais ou para menos, conforme o caso.

19.4. A solicitação deverá ser feita mediante requerimento formal do contratado acompanhado de justificativas e documentos que comprovem o desequilíbrio da equação econômico-financeira, protocolizados no Protocolo da Prefeitura Municipal de SULINA, de segunda à sexta-feira, no horário de expediente.

19.5. Serão incorporados a este contrato, mediante termos aditivos quaisquer modificações que venham a ser necessários durante a sua vigência, decorrentes das obrigações assumidas pela **PREFEITURA e CONTRATADA**, tais como a prorrogação de prazos e normas gerais de compras e serviços.

20. SUSPENSÃO, RESCISÃO E EXTINÇÃO DO CONTRATO:

20.1. A execução DO CONTRATO, objeto da licitação, poderá ser suspenso ou rescindido nos casos previstos na Lei de Licitações, bem como:

a) Pelo Município de SULINA, quando for por este julgado que o fornecedor esteja definitiva ou temporariamente impossibilitado de cumprir as exigências da licitação que deu origem O CONTRATO ou pela não observância das normas legais;

b) Pelo fornecedor, quando, mediante solicitação por escrito, demonstrar que está definitiva ou temporariamente impossibilitado de cumprir as exigências da licitação e devidamente aceito pela Administração Municipal de SULINA, nos termos legais;

c) Por relevante interesse do Município de SULINA, devidamente justificado.

d) Poderá ainda ser rescindido amigavelmente a qualquer momento, por quaisquer das partes, desde que a parte interessada na rescisão comunique por escrito a outra, com a antecedência mínima de 30 (trinta) dias. Tal rescisão desobrigará ambas as partes, ao pagamento de multas ou indenizações.

20.2. O CONTRATO poderá ser extinta automaticamente pelo cumprimento das obrigações, termo final de vigência e ainda rescindido caso ocorram quaisquer dos fatos elencados no art. 78 e seguintes da Lei n.º 8.666/93.



Estado do Paraná
PREFEITURA MUNICIPAL DE SULINA

CNPJ 80.869.886/0001-43

PAÇO MUNICIPAL 25 DE JULHO

Rua Tupinambá, 68 - Telefax (0xx46) 244-1168 e 244-1198
e-mail: pmsix@pr.gov.br - CEP 85565-000 - SULINA - PARANÁ

20.3. Em se tratando de serviços essenciais, que por ventura não possam ser descontinuados por questões de segurança e/ou saúde pública, é defeso ao contratado suspender a execução dos serviços com base no inciso XV do art. 79 da Lei 8.666/93.

21. SANÇÕES ADMINISTRATIVAS:

21.1. Pela inexecução total ou parcial DO CONTRATO, a CONTRATANTE poderá garantir a prévia defesa, aplicar à CONTRATADA as sanções previstas no art. 87 da Lei n.º 8.666/93, sendo que em caso de multa esta corresponderá de 10% a 30% (dez a trinta por cento) sobre o valor total DO CONTRATO.

21.2. A aplicação das sanções administrativas não exclui a responsabilização do licitante por eventuais perdas ou danos causados ao MUNICÍPIO DE SULINA, inclusive sobre as custas decorrente de abertura de nova contratação substitutiva.

21.3. Alternativamente, as multas pelo atraso na execução da entrega poderão ser aplicadas ao valor de R\$ 100,00 a R\$ 1000,00 por dia de atraso até o limite máximo total de trinta por cento (30%) do total DO CONTRATO, quando então será caracterizada a inexecução total CONTRATO, com as conseqüências dela advindas.

21.4. As sanções são independentes. A aplicação de uma não exclui a das outras.

21.5. O valor da multa será descontado dos eventuais créditos devidos pela Administração ou ainda cobrada administrativa ou judicialmente.

21.6. No caso de aplicação das penalidades previstas, caberá apresentação de recurso no prazo de 05(cinco) dias úteis a contar da intimação do ato sendo aberta vista do processo aos interessados tanto pra o prazo de recurso como para o prazo de defesa prévia.

21.7. Qualquer penalidade aplicada deverá ser registrada; tratando-se de penalidade que implique no impedimento de licitar e contratar com o Município, ou de declaração de inidoneidade, será obrigatória a comunicação do ato ao Tribunal de Contas do Estado.

22. DISPOSIÇÕES GERAIS:

22.1. As normas disciplinadoras deste Pregão serão interpretadas em favor da ampliação da disputa, observada a igualdade de oportunidades entre as proponentes, sem comprometimento do interesse público, e dos CONTRATO delas decorrentes.

22.2. Na contagem dos prazos estabelecidos neste Pregão, excluir-se-á o dia do início e incluir-se-á o do vencimento, e considerar-se-ão os dias consecutivos, exceto quando for explicitamente disposto em contrário. Só se iniciam e vencem os prazos referidos neste artigo em dia de expediente no órgão ou na entidade.

22.3. Não havendo expediente no órgão licitante ou ocorrendo qualquer ato/fato superveniente que impeça a realização do certame na data marcada, a sessão será automaticamente transferida para o primeiro dia útil subsequente, no horário e local



Estado do Paraná
PREFEITURA MUNICIPAL DE SULINA

CNPJ 80.869.886/0001-43

PAÇO MUNICIPAL 25 DE JULHO

Rua Tupinambá, 68 - Telefax (0xx46) 244-1168 e 244-1198
e-mail: pmsix@pr.gov.br - CEP 85565-000 - SULINA - PARANÁ

estabelecidos neste Edital, desde que não haja comunicação da Pregoeira em sentido contrário.

22.4. A autoridade competente para determinar a contratação poderá revogar a licitação por razões de interesse público superveniente, devendo invalidá-la por ilegalidade, de ofício ou por provocação de qualquer pessoa, mediante ato escrito e fundamentado, sem que caiba direito a qualquer indenização.

22.5. O desatendimento de exigências formais não essenciais deixará de importar no afastamento da proponente, desde que possíveis a exata compreensão de sua proposta e a aferição da sua qualificação, durante a realização da sessão pública do Pregão.

22.6. A(s) proponente(s) assume(m) o(s) custo(s) para a preparação e apresentação de sua(s) proposta(s), sendo que o órgão licitante não se responsabilizará, em qualquer hipótese, por esta(s) despesa(s), independentemente da condução ou do resultado do Pregão.

22.7. A apresentação da proposta de preços implicará na aceitação, por parte da proponente, das condições previstas neste **EDITAL** e seus **ANEXOS**.

22.8. A proponente é responsável pela fidelidade e legitimidade das informações e dos documentos colacionados em qualquer fase do Pregão.

22.9. A adjudicação do(s) item(ns) ou lote(s) deste Pregão implicará em direito à contratação.

22.10. Este Edital e seus Anexos, bem como a(s) proposta(s) da(s) proponente(s) adjudicatária(s), farão parte integrante DO CONTRATO, independentemente de transcrição.

22.11. Os casos omissos neste **EDITAL DE PREGÃO** serão solucionados pela Pregoeira, com base na legislação federal e, subsidiariamente, nos termos da legislação estadual e princípios gerais de direito.

22.12. Será competente o Foro da Comarca de São João, com renúncia expressa a qualquer outro, por mais privilegiado que seja, para solução de questões oriundas deste Pregão.

SULINA, 26 de janeiro de 2017

MICHELI HOFFMANN
Pregoeira

PAULO HORN
Prefeito



Estado do Paraná
PREFEITURA MUNICIPAL DE SULINA

CNPJ 80.869.886/0001-43

PAÇO MUNICIPAL 25 DE JULHO

Rua Tupinambá, 68 - Telefax (0xx46) 244-1168 e 244-1198
e-mail: pmsix@pr.gov.br - CEP 85565-000 - SULINA - PARANÁ

ANEXO I
TERMO DE REFERÊNCIA

1. O presente documento apresenta a especificação, quantidade, e valor máximo estimado para os itens objeto do **PREGÃO PRESENCIAL Nº 05/2017**.

2. O Objeto desta licitação é a “**CONTRATAÇÃO DE EMPRESA PARA AQUISIÇÃO DE EQUIPAMENTO E MÁQUINAS AGRÍCOLAS NOVOS PARA COMPOR A FROTA DO MUNICÍPIO**”. Valor máximo: **R\$ 390.459,00 (Trezentos e noventa mil, quatrocentos e cinquenta e nove reais)**”. Conforme descrição abaixo:

ITEM	DESCRIÇÃO DO OBJETO	QTD	UN	VALOR UNIT. R\$	VALOR TOTAL R\$
01	TRATOR AGRÍCOLA DE PNEU. TRATOR AGRÍCOLA DE FABRICAÇÃO NACIONAL NOVO, COM PNEUS NACIONAIS 18.4X30 TRASEIROS E 12.4X24 DIANTEIROS, COM NO MÍNIMO 12 LONAS, COM PESOS DIANTEIROS E TRASEIROS. COM MOTOR DIESEL DE NO MÍNIMO 75 CV NO MOTOR MAIS TURBINA. 4 CILINDROS VERTICAIS EM LINHA, BOMBA INJETORA, TRAÇÃO 4X4, DIREÇÃO HIDROSTÁTICA, EMBREAGEM DUPLA A DISCO CERÂMICO, FREIO AUXILIADO A PISTÃO HIDRÁULICO, BANHADO A ÓLEO COM CONTROLE REMOTO, FREIO ESTACIONÁRIO, BLOQUEIO DO DIFERENCIAL COM ACIONAMENTO MECÂNICO, TRAÇÃO DIANTEIRA COM ACIONAMENTO ELETRO-HIDRAULICO, TRANSMISSÃO SINCRONIZADA COM NO MÍNIMO 10 VELOCIDADES A FRENTE E 4 A RE COM ALAVANCAS LATERAIS, TOMADA DE FORÇA INDEPENDENTE, PLATAFORMADO, COM ARCO DE SEGURANÇA/TOLDO, ODOMETRO DIGITAL.	01	UN	98.999,00	98.999,00
02	VAGÃO FORRAGEIRO VAGÃO FORRAGEIRO METÁLICO, BASCULANTE HIDRÁULICO, CAPACIDADE DE 6.000 KG, RODADO TANDEM ARO 16, ANGULO DE BASCULANTE NO MÍNIMO 43º COM TRAVA E ABERTURA VERTICAL AUTOMÁTICA TRASEIRA E LATERAIS FIXAS, COM PNEUS NOVOS 10 LONAS.	04	UN	16.000,00	64.000,00
03	GRADE NIVELADORA GRADE NIVELADORA DESTORRADORA, COM NO MÍNIMO 32 DISCOS DE 20	01	UN	9.570,00	9.570,00



Estado do Paraná
PREFEITURA MUNICIPAL DE SULINA

CNPJ 80.869.886/0001-43

PAÇO MUNICIPAL 25 DE JULHO

Rua Tupinambá, 68 - Telefax (0xx46) 244-1168 e 244-1198
e-mail: pmsix@pr.gov.br - CEP 85565-000 - SULINA - PARANÁ

	POLEGADAS, ESPAÇAMENTO ENTRE DISCOS 175 MM, LARGURA DE TRABALHO 2350 MM, PESO APROXIMADO 630 KG, EIXO DE 1.1/4 DE DIÂMETRO.				
04	COLHEDORA DE FORRAGEM COLHEDORA DE FORRAGEM COM CAPACIDADE PARA COLHER UMA LINHA DE PLANTIO DE FORRAGENS DE MILHO, CANA DE AÇÚCAR, SORGO, NAPIER E CAPINS. TERCEIRO PONTO COM PINOS INDIVIDUAIS, COM EIXO PASSANTE PARA A ACIONAMENTO DE VAGÕES E CARRETAS BASCULANTES. DESVIADORES GIRATÓRIO COM ROLAMENTO INTERNO PARA MELHOR RECOLHIMENTO, COM TOMBADORES SUPERIOR, COM CAIXA COM 4 ROLOS ALIMENTADORES, DISCO DE CORTE DE ALTA LIGA ARTICULÁVEL, CAIXA DE TROCA DE CORTE DE DIFERENTES TAMANHOS DE CORTE, VARIANDO DE 3 A 36 MM EQUIPADOS COM PINOS DE SEGURANÇA. AFIADOR DE FACAS COM PEDRAS GIRATÓRIAS REGULÁVEIS, ROTOR COM NO MÍNIMO 12 FACAS, POTENCIA DE ACINAMENTO ACIMA DE 55 CV NA TOMADA DE FORÇA, TRANSMIÇÃO COM CORREIAS. CAPACIDADE DE PRODUÇÃO DE 10 A 30 TON. POR HORA COM PESO MÁXIMO DE 630 KG E EIXO DE 1.1/4"DE DIÂMETRO.	02	UN	18.995,00	37.990,00
05	MULTIPLANTADEIRA MUTIPLANTADEIRA PARA PLANTIO DIRETO COM NO MÍNIMO 17 LINHAS PARA INVERNO E 7 LINHAS PARA VERÃO, PANTOGRÁFICA, 7 CONJUNTOS DE DISCO DE CORTE 17" E SULCADOR FACÃO ADUBO, TRANSMIÇÃO SEMENTE POR EIXO CARDAM, CONDUTORES TELESCÓPIOS, DISTRIBUIÇÃO DE ADUBO POR FERTSYSTEM, RODAS CONTROLE DE PROFUNDIDADE E COMPACTAÇÃO E RODA V, CAIXA INOX NO ADUBO, COM PIPOQUEIRA NA SEMENTE, CAPACIDADE MÍNIMA DE SEMENTE 350KGS E ADUBO 730KGS PNEUS EXTERNOS 7.00/16 NOVOS.	02	UN	89.950,00	179.900,00
VALOR TOTAL				R\$ 390.459,00	

3. Garantia

3.1. Dos Prazos e condições para o atendimento:



Estado do Paraná
PREFEITURA MUNICIPAL DE SULINA

CNPJ 80.869.886/0001-43

PAÇO MUNICIPAL 25 DE JULHO

Rua Tupinambá, 68 - Telefax (0xx46) 244-1168 e 244-1198
e-mail: pmsix@pr.gov.br - CEP 85565-000 - SULINA - PARANÁ

3.1.1. A garantia dos equipamentos e máquinas agrícolas entregues não poderão ser inferior a 12 (doze) meses a partir da data da entrega definitiva dos mesmos, sem limite de quilometragem.

3.1.2. Os equipamentos e máquinas agrícolas ofertados deverão contar com serviços de assistência técnica autorizada prestada por empresas credenciadas junto à licitante e localizadas numa distância máxima de 100 Km do Município de Sulina.

4. Disposições a serem observadas:

4.1. O prazo de entrega dos equipamentos e máquinas agrícolas poderão ser de até 30 (trinta) dias corridos, contados a partir da data da solicitação do Órgão competente.

4.2. Os equipamentos e máquinas agrícolas deverão ser entregues em dia útil, no horário de 07h30 às 11h30 e de 13h às 17h, acompanhados da respectiva Nota Fiscal, que deverá conter nome e caracterização clara e precisa, bem como do número da Nota de Empenho, sem ônus adicional para a Administração;

4.3. Os prazos de que tratam o item 3.1, poderão ser prorrogados, quando solicitado pelo convocado desde que ocorra motivo justificado aceito pela Administração.

4.4. A previsão de retirada é em até **12** meses, podendo ser dilatado mediante confecção de Termo Aditivo, obedecida à legislação em vigor e havendo interesse da Administração.

4.5. As despesas referentes à entrega ficam por conta da licitante vencedora.

4.6. A licitante declarada vencedora, provisoriamente, deverá apresentar junto à proposta comercial prospectos, folhetos ou manuais dos equipamentos e máquinas agrícolas ofertados para possibilitar a verificação do atendimento às especificações técnicas contidas neste termo de referência e no edital.

4.7. Se os produtos/serviços não estiverem de acordo com especificações deste edital, ou não apresentarem a qualidade desejada, serão rejeitados, obrigando-se o fornecedor a substituí-los, no prazo máximo de 1 (um) dia, sem prejuízo para o MUNICÍPIO DE SULINA-PR. Apurada, em qualquer tempo, divergência entre as especificações pré-fixadas e o fornecimento efetuado, serão aplicadas à CONTRATADA sanções previstas no edital e na legislação.

4.8. Decorrido o prazo estipulado na notificação, sem que tenha havido a troca ou prestação do serviço do objeto recusado, o órgão solicitante dará ciência ao Gabinete do Chefe do Poder Executivo do Município de SULINA, através de Comunicação Interna, a fim de que se proceda à abertura de processo de penalidade contra a empresa, de acordo com as normas contidas na Lei 8.666/93 e alterações, para aplicação das penalidades.

5. Das condições de recebimento:

5.1. Em conformidade com os artigos 73 a 76 da Lei nº 8.666/93, com alterações posteriores, o objeto do presente termo e da licitação será recebido da seguinte forma:

5.1.1. Provisoriamente: Imediatamente depois de efetuada a entrega do bem, para efeito de posterior verificação da conformidade dos equipamentos e máquinas agrícolas entregue com as especificações do objeto deste Termo.

5.1.2. Definitivamente, em até 2 (dois) dias, contados do recebimento provisório, após a verificação das especificações e qualidade dos equipamentos e máquinas agrícolas



Estado do Paraná
PREFEITURA MUNICIPAL DE SULINA

CNPJ 80.869.886/0001-43

PAÇO MUNICIPAL 25 DE JULHO

Rua Tupinambá, 68 - Telefax (0xx46) 244-1168 e 244-1198
e-mail: pmsix@pr.gov.br - CEP 85565-000 - SULINA - PARANÁ

e consequente aceitação, quando a nota fiscal será atestada e remetida para pagamento.

5.3. O bem que for entregue em desacordo com o objeto contratado será verificado no ato do recebimento e deverá ser substituído ou completado. Nesse caso o prazo para substituição, reposição e complementação será de 2 (dois) dias úteis, sob pena da aplicação das penalidades previstas.

5.4. Decorrido o prazo estipulado na notificação, sem que tenha havido a troca ou estação do serviço do objeto recusado, o órgão solicitante dará ciência ao Gabinete do Chefe do Poder Executivo do Município de SULINA, através de Comunicação Interna, a fim de que se proceda à abertura de processo de penalidade contra a empresa, de acordo com as normas contidas na Lei 8.666/93 e alterações, para aplicação das penalidades.

5.5. Não serão aceitos os equipamentos e máquinas agrícolas que estiverem em desacordo com as especificações constantes neste termo

5.6. O recebimento definitivo dos equipamentos e máquinas agrícolas, objeto deste termo, não exclui a responsabilidade da licitante vencedora quanto aos vícios ocultos, ou seja, só manifestados da sua normal utilização pelo Município de Sulina, nos termos do Código de Defesa do Consumidor. (Lei nº 8.078/90).

SULINA, 26 de janeiro de 2017.

MICHELI HOFFMANN
Pregoeira

PAULO HORN
Prefeito



Estado do Paraná
PREFEITURA MUNICIPAL DE SULINA

CNPJ 80.869.886/0001-43

PAÇO MUNICIPAL 25 DE JULHO

Rua Tupinambá, 68 - Telefax (0xx46) 244-1168 e 244-1198
e-mail: pmsix@pr.gov.br - CEP 85565-000 - SULINA - PARANÁ

ANEXO II

MODELO DE PROCURAÇÃO PARA CREDENCIAMENTO

(em papel timbrado com razão social, CNPJ, endereço completo, endereço eletrônico, telefone, fax, nome e assinatura do representante legal)

Por este instrumento particular de Procuração, A empresa xxxxxxxxxxxxxxxxxxxxxxxxxxxx, pessoa jurídica de direito privado, inscrita no CNPJ nº xxxxxxxxxxxxxxxxxxxxxxxxxxxx, com sede no endereço xxxxxxxxxxxxxxxxxxxxxxxxxxxx, endereço eletrônico xxxxxxxxxxxxxxxxxxxxxxxxxxxx, telefone xxxxxxxxxxxx, fax xxxxxxxxxxxx, por intermédio de seu representante legal, o Srxxxxxxxxxxxxxxxxxxxxxxxxx, portador do documento de identidade RG nº xxxxxxxxxxxx e do CPF nº xxxxxxxxxxxx, nomeia e constitui seu bastante Procurador o(a) **Sr(a)**....., portador(a) da Cédula de Identidade RG n.º e CPF n.º....., a quem confere(imos) amplos poderes para representar a (Razão Social da Empresa) perante a prefeitura municipal de Sulina-PR, **no que se referir ao presente PREGÃO PRESENCIAL nº. 05/2017**, com poderes para tomar qualquer decisão durante todas as fases do **PREGÃO**, inclusive apresentar DECLARAÇÃO DE QUE A PROPONENTE CUMPRE OS REQUISITOS DE HABILITAÇÃO, os envelopes PROPOSTA DE PREÇOS (Nº 01) e DOCUMENTOS DE HABILITAÇÃO (Nº 02) em nome da Outorgante, formular verbalmente lances ou ofertas na(s) etapa(s) de lances, desistir verbalmente de formular lances ou ofertas na(s) etapa(s) de lance(s), negociar a redução de preço, desistir expressamente da intenção de interpor recurso administrativo ao final da sessão, manifestar-se imediata e motivadamente sobre a intenção de interpor recurso administrativo ao final da sessão, assinar a ata da sessão, prestar todos os esclarecimentos solicitados pela Pregoeira, enfim, praticar todos os demais atos pertinentes ao certame, em nome da Outorgante.

A presente Procuração é válida até o dia

Local e data.

Assinatura Responsável legal

Recomendação: Na hipótese de apresentação de procuração por instrumento particular, a mesma deverá vir acompanhada do Contrato Social da proponente ou de outro documento, onde esteja expressa a capacidade / competência do outorgante para constituir mandatário.

NOTA: APRESENTAR FORA DO ENVELOPE, NO INÍCIO DA SESSÃO



Estado do Paraná
PREFEITURA MUNICIPAL DE SULINA

CNPJ 80.869.886/0001-43

PAÇO MUNICIPAL 25 DE JULHO

Rua Tupinambá, 68 - Telefax (0xx46) 244-1168 e 244-1198
e-mail: pmsix@pr.gov.br - CEP 85565-000 - SULINA - PARANÁ

ANEXO III – Termo de solicitação de edital

MUNICÍPIO DE SULINA – PR.
SECRETARIA DE ADMINISTRAÇÃO
COMISSÃO PERMANENTE DE LICITAÇÃO - PREGOEIRA

TERMO DE SOLICITAÇÃO DE EDITAL DO PREGÃO PRESENCIAL Nº 05/2017

MODALIDADE PREGÃO PRESENCIAL

EMPRESA: _____

ENDEREÇO: _____

CNPJ DA EMPRESA: _____

TELEFONE: _____

FAX: _____

E-MAIL: _____

PELO PRESENTE, SOLICITAMOS do **MUNICÍPIO DE SULINA** cópia do **Edital de PREGÃO PRESENCIAL Nº 05/2017**.

Localidade ____/____/____

Assinatura e Carimbo com CNPJ da Empresa

Nome Legível: _____



Estado da Paraná
PREFEITURA MUNICIPAL DE SULINA

CNPJ 80.869.886/0001-43

PAÇO MUNICIPAL 25 DE JULHO

Rua Tupinambá, 68 - Telefax (0xx46) 244-1168 e 244-1198
e-mail: pmsix@pr.gov.br - CEP 85565-000 - SULINA - PARANÁ

ANEXO IV
MODELO DE DECLARAÇÃO

Referência:

Prefeitura Municipal de SULINA

Pregão Presencial nº 05/2017

A empresa xxxxxxxxxxxxxxxxxxxxxxxx, pessoa jurídica de direito privado, inscrita no CNPJ nºxxxxxxxxxxxxxxxxxxxxx, com sede no endereço xxxxxxxxxxxxxxxxxxxxxxxx, endereço eletrônico xxxxxxxxxxxxxxxxxxxxxxxx, telefone xxxxxxxxxxxxxxx, fax xxxxxxxxxxxxxxx, por intermédio de seu representante legal, o Srxxxxxxxxxxxxxxxxxxxxx, portador do documento de identidade RG nº xxxxxxxxxxxxxxx e do CPF nºxxxxxxxxxxxxx, DECLARA, sob as penas da lei, e para os devidos fins que:

I - não está sujeito a qualquer impedimento legal para licitar ou contratar com a Administração, ciente da obrigatoriedade de declarar ocorrências posteriores.

II – não teve (em nome da pessoa jurídica ou dos sócios administradores) contas desaprovadas ou julgadas irregulares pelos Tribunais de Contas, bem como não foi condenado por ato de improbidade administrativa; Não possui ainda (em nome da pessoa jurídica ou dos sócios administradores) aberto processo de falência, recuperação ou liquidação judicial ou extrajudicial;

III – não emprega menor de dezoito anos em trabalho noturno, perigoso ou insalubre e que não emprega menor de dezesseis anos, atendendo assim o disposto no inciso V do artigo 27 da Lei Federal nº 8.666, de 21 de junho de 1993, acrescido pela Lei nº 9.854, de 27 de outubro de 1999;

IV - nos termos do art. 4º, VII, da Lei n.º 10.520/2002, cumpre plenamente os requisitos de habilitação para o PREGÃO PRESENCIAL de numeração epigrafada e ainda recebemos e/ou obtivemos acesso a todos os documentos e tomamos conhecimento de todas as informações e condições locais para o cumprimento das obrigações objeto da presente licitação.

V - o preposto indicado para responder pela empresa durante a contratação como responsável técnico é o Srxxxxxxxxxxxxxxxxxxxxx, Portador do RG xxxxxxxxxxxxxxxx e CPF xxxxxxxxxxxxxxxx.

local, ___ de _____ de 2017.

Nome do Representante Legal
[carimbo do CNPJ]



Estado do Paraná
PREFEITURA MUNICIPAL DE SULINA

CNPJ 80.869.886/0001-43

PAÇO MUNICIPAL 25 DE JULHO

Rua Tupinambá, 68 - Telefax (0xx46) 244-1168 e 244-1198
e-mail: pmsix@pr.gov.br - CEP 85565-000 - SULINA - PARANÁ

ANEXO V

PREGÃO PRESENCIAL Nº 05/2017

MODELO DE PROPOSTA DE PREÇOS

Abaixo consta modelo e manual para apresentação da Proposta de Preços eletrônica e impressa. A proposta deverá ser elaborada conforme manual abaixo.

KIT PROPOSTA MANUAL PARA O PROPONENTE

O Kit proposta tem como objetivo registrar a proposta de preço para a licitação, o representante da empresa, bem como a geração do arquivo para importação no PRONIM-LC.

1º PASSO – INSTALAÇÃO DO KIT-PROPOSTA:

- Abra o executável de nome "instalador.msi", contido na pasta LC KIT PROPOSTA.ZIP
- Escolha a opção avançar em todas as etapas

A instalação está concluída, na área de trabalho é criado o ícone de nome **KIT PROPOSTA**.

2º PASSO – PREENCHIMENTO DA PROPOSTA

- Execute o aplicativo **KIT PROPOSTA**



Estado do Paraná
PREFEITURA MUNICIPAL DE SULINA

CNPJ 80.869.886/0001-43

PAÇO MUNICIPAL 25 DE JULHO

Rua Tupinambá, 68 - Telefax (0xx46) 244-1168 e 244-1198
e-mail: pmsix@pr.gov.br - CEP 85565-000 - SULINA - PARANÁ

Cotação Eletrônica de Preços

Cotação Eletrônica de Preços

Bem-Vindo(a) ao Cotação Eletrônica de Preços.

Para iniciar o procedimento, clique em "Iniciar Cotação" e selecione o arquivo KIT enviado pela entidade pública, ou selecione uma cotação já iniciada na lista de "Cotações Iniciadas/Finalizadas". Você também pode selecionar nesta lista cotações já finalizadas, tanto para visualização, quanto para impressão ou até mesmo para reabertura da mesma.

Nova Cotação de Preço

Cotações Iniciadas/Finalizadas

Tipo	Identificador	Ano	Finalização
Proposta	2002	2011	Reaberta
Proposta	2000	2011	Incompleta
Proposta	2000	2011	Recebida
Proposta	2001	2011	Incompleta

1

Abrir Cotação

- Selecione a opção "iniciar cotação"



Estado do Paraná
PREFEITURA MUNICIPAL DE SULINA

CNPJ 80.869.886/0001-43

PAÇO MUNICIPAL 25 DE JULHO

Rua Tupinambá, 68 - Telefax (0xx46) 244-1168 e 244-1198
e-mail: pmsix@pr.gov.br - CEP 85565-000 - SULINA - PARANÁ

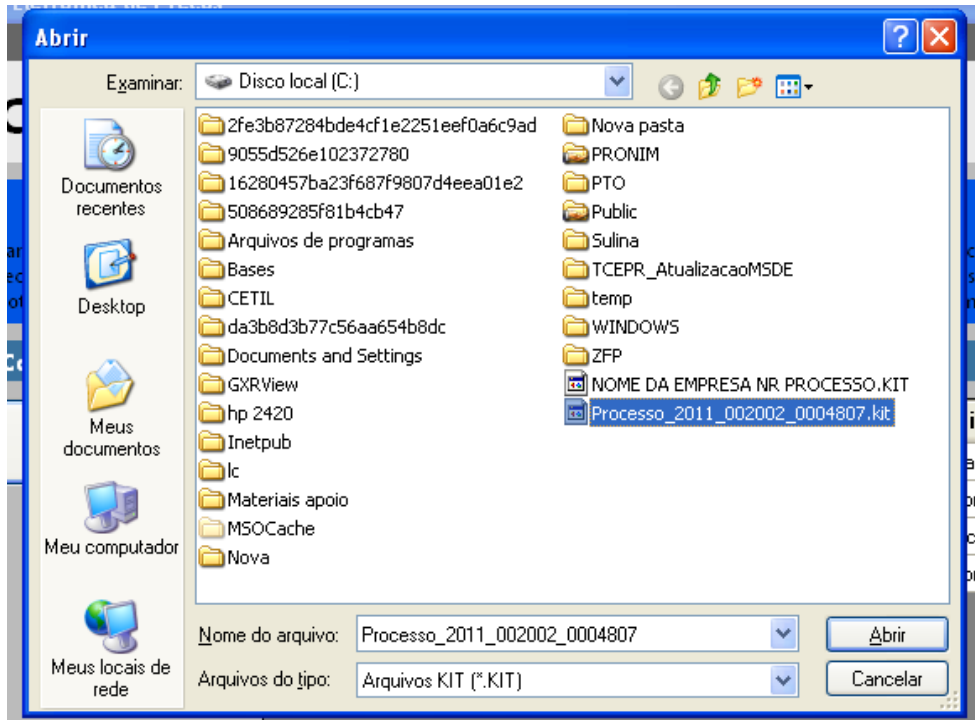

- Selecione a pasta em que está o arquivo fornecido pela Divisão de Licitações e clique e abrir.

Obs: Note que o nome do arquivo trás os dados: ano do processo e número do processo, para auxiliar na seleção quando existir mais de uma proposta na mesma pasta.



Estado do Paraná
PREFEITURA MUNICIPAL DE SULINA

CNPJ 80.869.886/0001-43

PAÇO MUNICIPAL 25 DE JULHO

Rua Tupinambá, 68 - Telefax (0xx46) 244-1168 e 244-1198
e-mail: pmsix@pr.gov.br - CEP 85565-000 - SULINA - PARANÁ

Item	Descrição do Item	Quantidade	Unidade	Quantidade **	Valor Unitário **	Marca do Item	Prazo de Execução **	Validade da Proposta **	Total por Item
1	1. Apoptador	+	1,00 UR	1,00	R\$ 1,0000	descrição marca	30 Dias	30 Dias	R\$ 1,0000
1	2. Almoeda para cabelo	+	30,00 UR	30,00					

- Preencha a proposta, informando o valor unitário, a marca, o prazo de execução e validade da proposta.

- Concluído o preenchimento da proposta, clique em **SALVAR PROPOSTA**

Obs: É possível salvar a proposta em preenchimento e continuar preenchendo posteriormente.

3º PASSO: CADASTRAR REPRESENTANTE LEGAL

Clique em cadastrar representante legal:



Abrirá a seguinte tela:



Estado do Paraná
PREFEITURA MUNICIPAL DE SULINA

CNPJ 80.869.886/0001-43

PAÇO MUNICIPAL 25 DE JULHO

Rua Tupinambá, 68 - Telefax (0xx46) 244-1168 e 244-1198
e-mail: pmsix@pr.gov.br - CEP 85565-000 - SULINA - PARANÁ

- preencha o nome do representante legal
- preencha o CPF (ou CNPJ se for o caso) do representante legal
- Informe o cargo e a data de impressão da proposta.
- clique em salvar

4º PASSO: IMPRESSÃO

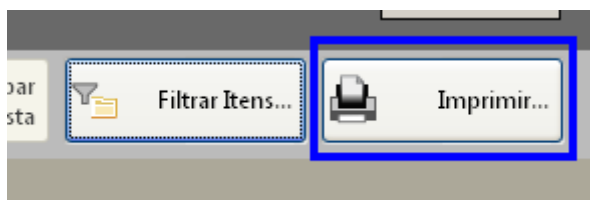

- Selecione a opção imprimir
- Verifique se os dados inseridos estão corretos

5º Passo: Finalizar proposta:

Caso os dados digitados estiverem corretos, selecione a opção finalizar Proposta:

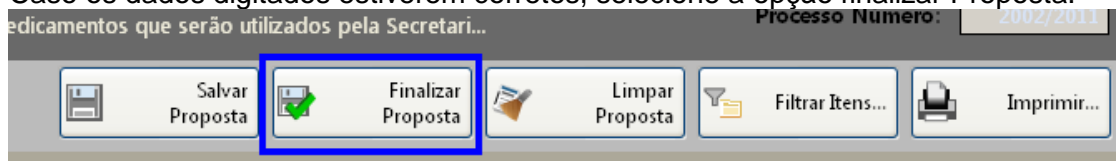



Estado da Paraná
PREFEITURA MUNICIPAL DE SULINA

CNPJ 80.869.886/0001-43

PAÇO MUNICIPAL 25 DE JULHO

Rua Tupinambá, 68 - Telefax (0xx46) 244-1168 e 244-1198
e-mail: pmsix@pr.gov.br - CEP 85565-000 - SULINA - PARANÁ

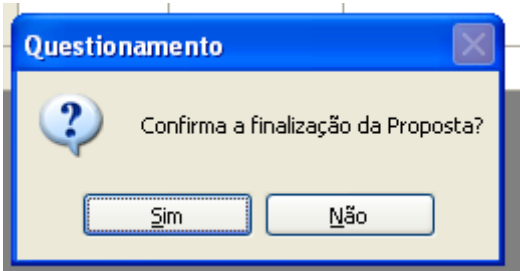

Selecione um nome para o arquivo, bem como o local de gravação do mesmo:

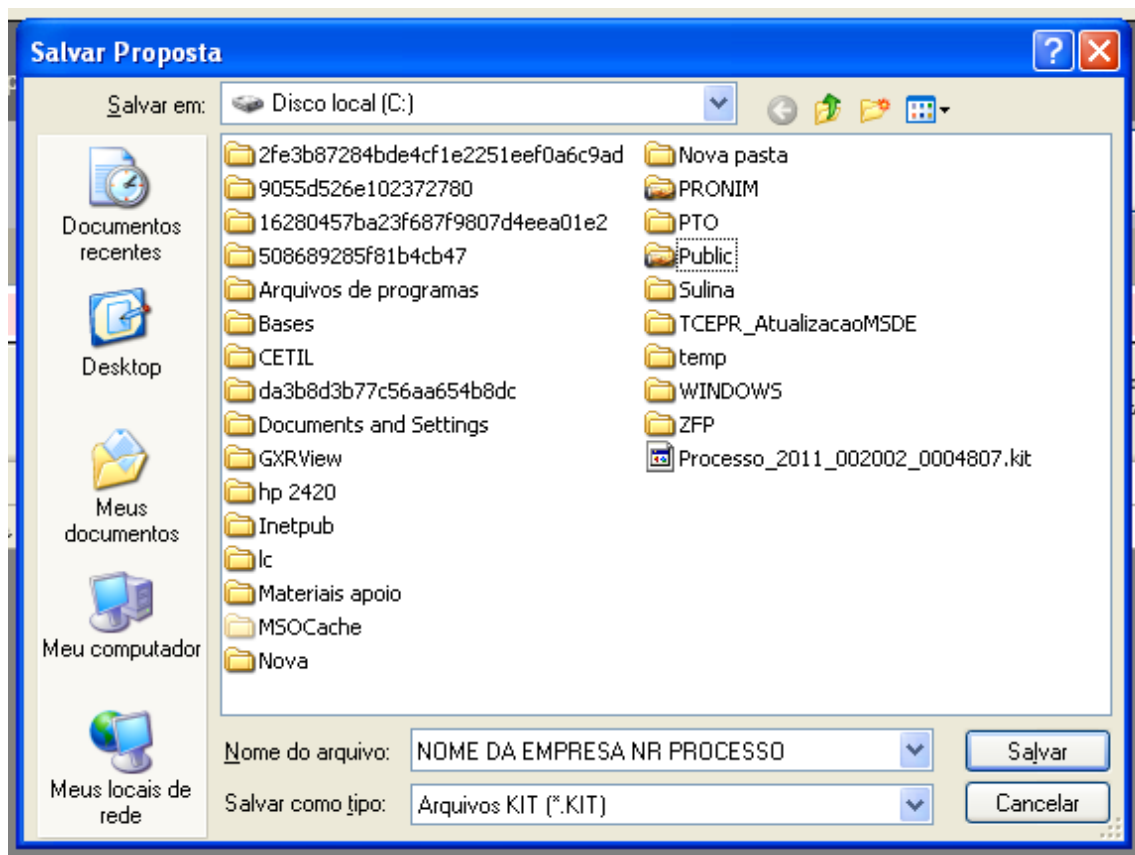

Clique em salvar.

Caso for necessário alterar valor de algum item após a proposta estar finalizada, selecione a opção **REABRIR PROPOSTA**:

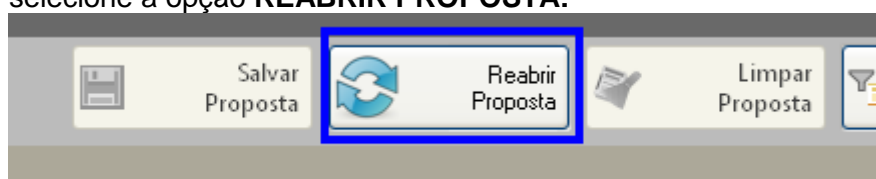



Estado do Paraná
PREFEITURA MUNICIPAL DE SULINA

CNPJ 80.869.886/0001-43

PAÇO MUNICIPAL 25 DE JULHO

Rua Tupinambá, 68 - Telefax (0xx46) 244-1168 e 244-1198
e-mail: pmsix@pr.gov.br - CEP 85565-000 - SULINA - PARANÁ

Obs: Caso for necessário reabrir a proposta, lembre-se que após alterar os dados, será necessário finalizar a proposta e imprimir novamente para que constem no relatório as alterações efetuadas.

Em seguida, grave o arquivo no CD, para ser enviado junto com a proposta física para a licitação.

5. DEMAIS FUNÇÕES:

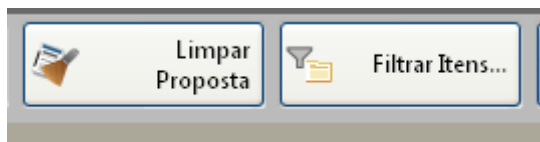

Limpar proposta: Selecione esta ação para limpar os dados já cadastrados

Filtrar itens: Selecione esta opção para selecionar o lote/item específico para cotação:

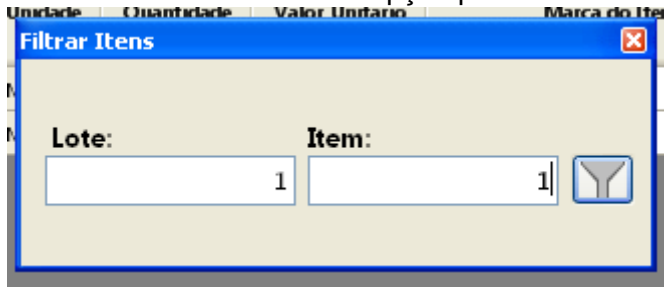

OBS:

7.3. Tratando-se de licitação em que o critério de julgamento seja POR "ITEM", cada item na fase de julgamento é considerado e disputado individualmente como se fosse uma única, autônoma e independente licitação, sendo levado em conta apenas o valor individual do item. O proponente não estará obrigado a cotar preços e concorrer nos demais itens.

7.4. Tratando-se de licitação em que o critério de julgamento seja POR "LOTE", os itens de determinado lote serão considerados conjuntamente, somando-se os valores individuais de cada item do respectivo lote de modo a fixar o preço global do lote. O proponente deverá cotar todos os itens constantes no respectivo lote de seu interesse.

7.5. Nota: nos preços propostos estarão previstos, além do lucro, todos os custos diretos e indiretos relativos ao cumprimento integral do objeto do Pregão, envolvendo, entre outras despesas, tributos de qualquer natureza, frete, embalagem etc.



Estado do Paraná
PREFEITURA MUNICIPAL DE SULINA

CNPJ 80.869.886/0001-43

PAÇO MUNICIPAL 25 DE JULHO

Rua Tupinambá, 68 - Telefax (0xx46) 244-1168 e 244-1198
e-mail: pmsix@pr.gov.br - CEP 85565-000 - SULINA - PARANÁ

ANEXO VI

**MINUTA DO CONTRATO Nº XXX/2017
Licitação Pregão Presencial Nº 05/2017.**

Contrato que entre si celebram de um lado o
MUNICÍPIO DE SULINA e

Pelo presente instrumento, o **MUNICÍPIO DE SULINA**, com sede na Rua Tupinambá, n. 68, na cidade de SULINA, Estado do Paraná, inscrita no Cadastro Nacional de Pessoas Jurídicas sob o nº **80.869.886/0001-43**, neste ato representado pelo Prefeito **PAULO HORN**, brasileiro, casado, portador do CPF: xxxxxxxxxxxxxxxx e do RG: xxxxxxxxxxxx, com endereço na Rua Tupinambá, 68, centro, na cidade de SULINA PR abaixo assinado, doravante designado **MUNICÍPIO** de um lado e de outro,, estabelecida na cidade de, inscrita no Cadastro Nacional de Pessoas Jurídicas /MF sob nº, neste ato representada por seu representante legal, CPF:, ao fim assinado, doravante designada **CONTRATADA**, estando as partes sujeitas as normas da **Lei 8.666/93** e suas alterações subsequentes, ajustam o presente **Contrato de prestação de serviço, decorrência do edital Pregão Presencial nº 05/2017**, mediante as seguintes cláusulas e condições.

CLÁUSULA PRIMEIRA – DO OBJETO

1.1. O presente tem por objeto a **“CONTRATAÇÃO DE EMPRESA PARA AQUISIÇÃO DE EQUIPAMENTO E MÁQUINAS AGRÍCOLAS NOVOS PARA COMPOR A FROTA DO MUNICÍPIO”**.

CLÁUSULA SEGUNDA - PREÇOS

2.1. A **CONTRATADA** se obriga a executar o objeto deste Contrato, pelo preço certo e ajustado de R\$(.....), conforme valores unitários e quantitativos abaixo discriminados:

OBJETO					
ITEM	DESCRIÇÃO DO OBJETO	QTD	UN	VALOR UNIT. R\$	VALOR TOTAL R\$
01	TRATOR AGRÍCOLA DE PNEU. TRATOR AGRÍCOLA DE FABRICAÇÃO NACIONAL NOVO, COM PNEUS NACIONAIS 18.4X30 TRASEIROS E 12.4X24 DIANTEIROS, COM NO MÍNIMO 12 LONAS, COM PESOS DIANTEIROS E TRASEIROS. COM MOTOR DIESEL DE NO MÍNIMO 75 CV NO MOTOR MAIS TURBINA. 4 CILINDROS VERTICAIS EM LINHA, BOMBA INJETORA, TRAÇÃO 4X4, DIREÇÃO HIDROSTÁTICA, EMBREAGEM DUPLA A DISCO CERÂMICO, FREIO AUXILIADO A PISTÃO HIDRÁULICO,	01	UN		



Estado do Paraná

PREFEITURA MUNICIPAL DE SULINA

CNPJ 80.869.886/0001-43

PAÇO MUNICIPAL 25 DE JULHO

Rua Tupinambá, 68 - Telefax (0xx46) 244-1168 e 244-1198
e-mail: pmsix@pr.gov.br - CEP 85565-000 - SULINA - PARANÁ

	BANHADO A ÓLEO COM CONTROLE REMOTO, FREIO ESTACIONÁRIO, BLOQUEIO DO DIFERENCIAL COM ACIONAMENTO MECÂNICO, TRAÇÃO DIANTEIRA COM ACIONAMENTO ELETRO-HIDRAULICO, TRANSMISSÃO SINCRONIZADA COM NO MÍNIMO 10 VELOCIDADES A FRENTE E 4 A RE COM ALAVANCAS LATERAIS, TOMADA DE FORÇA INDEPENDENTE, PLATAFORMADO, COM ARCO DE SEGURANÇA/TOLDO, ODOMETRO DIGITAL.				
02	VAGÃO FORRAGEIRO VAGÃO FORRAGEIRO METÁLICO, BASCULANTE HIDRÁULICO, CAPACIDADE DE 6.000 KG, RODADO TANDEM ARO 16, ÂNGULO DE BASCULANTE NO MÍNIMO 43° COM TRAVA E ABERTURA VERTICAL AUTOMÁTICA TRASEIRA E LATERAIS FIXAS, COM PNEUS NOVOS 10 LONAS.	04	UN		
03	GRADE NIVELADORA GRADE NIVELADORA DESTORRADORA, COM NO MÍNIMO 32 DISCOS DE 20 POLEGADAS, ESPAÇAMENTO ENTRE DISCOS 175 MM, LARGURA DE TRABALHO 2350 MM, PESO APROXIMADO 630 KG, EIXO DE 1.1/4 DE DIÂMETRO.	01	UN		
04	COLHEDORA DE FORRAGEM COLHEDORA DE FORRAGEM COM CAPACIDADE PARA COLHER UMA LINHA DE PLANTIO DE FORRAGENS DE MILHO, CANA DE AÇÚCAR, SORGO, NAPIER E CAPINS. TERCEIRO PONTO COM PINOS INDIVIDUAIS, COM EIXO PASSANTE PARA A ACIONAMENTO DE VAGÕES E CARRETAS BASCULANTES. DESVIADORES GIRATÓRIO COM ROLAMENTO INTERNO PARA MELHOR RECOLHIMENTO, COM TOMBADORES SUPERIOR, COM CAIXA COM 4 ROLOS ALIMENTADORES, DISCO DE CORTE DE ALTA LIGA ARTICULÁVEL, CAIXA DE TROCA DE CORTE DE DIFERENTES TAMANHOS DE CORTE, VARIANDO DE 3 A 36 MM EQUIPADOS COM PINOS DE SEGURANÇA. AFIADOR DE FACAS COM PEDRAS GIRATÓRIAS REGULÁVEIS, ROTOR COM NO MÍNIMO 12 FACAS, POTENCIA DE ACINAMENTO ACIMA DE 55 CV NA TOMADA DE FORÇA, TRANSMIÇÃO COM CORREIAS. CAPACIDADE DE PRODUÇÃO DE 10 A 30 TON. POR HORA COM PESO MÁXIMO DE	02	UN		



Estado do Paraná
PREFEITURA MUNICIPAL DE SULINA

CNPJ 80.869.886/0001-43

PAÇO MUNICIPAL 25 DE JULHO

Rua Tupinambá, 68 - Telefax (0xx46) 244-1168 e 244-1198
e-mail: pmsix@pr.gov.br - CEP 85565-000 - SULINA - PARANÁ

	630 KG E EIXO DE 1.1/4"DE DIÂMETRO.				
05	MULTIPLANTADEIRA MUTIPLANTADEIRA PARA PLANTIO DIRETO COM NO MÍNIMO 17 LINHAS PARA INVERNO E 7 LINHAS PARA VERÃO, PANTOGRÁFICA, 7 CONJUNTOS DE DISCO DE CORTE 17" E SULCADOR FACÃO ADUBO, TRANSMIÇÃO SEMENTE POR EIXO CARDAM, CONDUTORES TELESCÓPIOS, DISTRIBUIÇÃO DE ADUBO POR FERTSYSTEM, RODAS CONTROLE DE PROFUNDIDADE E COMPACTAÇÃO E RODA V, CAIXA INOX NO ADUBO, COM PIPOQUEIRA NA SEMENTE, CAPACIDADE MÍNIMA DE SEMENTE 350KGS E ADUBO 730KGS PNEUS EXTERNOS 7.00/16 NOVOS.	02	UN		
VALOR TOTAL					

2.2. O pagamento de quaisquer taxas ou emolumentos relativos ao objeto deste contrato correrá por conta exclusiva do Contratado, assim como os encargos inerentes à sua completa execução.

CLAUSULA TERCEIRA: DA VIGÊNCIA E EXECUÇÃO DO CONTRATO

3.1. . A vigência do contrato será de 12 meses, podendo ser prorrogada até o esgotamento do objeto licitado. E o prazo de execução é de 9 Meses, podendo ser prorrogado até o limite da vigência e na condição prevista na Lei 8.666/93.

CLÁUSULA QUARTA – DO FORNECIMENTO

4.1. A garantia dos equipamentos e máquinas agrícolas entregues não poderão ser inferior a 12 (doze) meses a partir da data da entrega definitiva dos mesmos, sem limite de quilometragem.

4.2. Os equipamentos e máquinas agrícolas ofertados deverão contar com serviços de assistência técnica autorizada prestada por empresas credenciadas junto à licitante e localizadas numa distância máxima de 100 Km do Município de Sulina.

4.3. O prazo de entrega do equipamentos e máquinas agrícolas poderão ser de até 30 (trinta) dias corridos, contados a partir da data da solicitação do Órgão competente.

4.4. Os equipamentos e máquinas agrícolas deverão ser entregues em dia útil, no horário de 07h30 às 11h30 e de 13h às 17h, acompanhados da respectiva Nota Fiscal, que deverá conter nome e caracterização clara e precisa, bem como do número da Nota de Empenho, sem ônus adicional para a Administração;

4.5. Os prazos de que tratam o item 3.1, poderão ser prorrogados, quando solicitado pelo convocado desde que ocorra motivo justificado aceito pela Administração.

4.6. A previsão de retirada é em até **12** meses, podendo ser dilatado mediante confecção de Termo Aditivo, obedecida à legislação em vigor e havendo interesse da Administração.

4.7. As despesas referentes à entrega ficam por conta da licitante vencedora.



Estado do Paraná
PREFEITURA MUNICIPAL DE SULINA

CNPJ 80.869.886/0001-43

PAÇO MUNICIPAL 25 DE JULHO

Rua Tupinambá, 68 - Telefax (0xx46) 244-1168 e 244-1198
e-mail: pmsix@pr.gov.br - CEP 85565-000 - SULINA - PARANÁ

4.8. A licitante declarada vencedora, provisoriamente, deverá apresentar junto à proposta comercial prospectos, folhetos ou manuais dos equipamentos e máquinas agrícolas ofertados para possibilitar a verificação do atendimento às especificações técnicas contidas neste termo de referência e no edital.

4.9. Se os produtos/serviços não estiverem de acordo com especificações deste edital, ou não apresentarem a qualidade desejada, serão rejeitados, obrigando-se o fornecedor a substituí-los, no prazo máximo de 1 (um) dia, sem prejuízo para o MUNICÍPIO DE SULINA-PR. Apurada, em qualquer tempo, divergência entre as especificações pré-fixadas e o fornecimento efetuado, serão aplicados à CONTRATADA sanções previstas no edital e na legislação.

4.10. Decorrido o prazo estipulado na notificação, sem que tenha havido a troca ou prestação do serviço do objeto recusado, o órgão solicitante dará ciência ao Gabinete do Chefe do Poder Executivo do Município de SULINA, através de Comunicação Interna, a fim de que se proceda à abertura de processo de penalidade contra a empresa, de acordo com as normas contidas na Lei 8.666/93 e alterações, para aplicação das penalidades.

4.11. Das condições de recebimento:

4.11.1. Em conformidade com os artigos 73 a 76 da Lei nº 8.666/93, com alterações posteriores, o objeto do presente termo e da licitação será recebido da seguinte forma:

4.11.2. Provisoriamente: Imediatamente depois de efetuada a entrega do bem, para efeito de posterior verificação da conformidade do equipamentos e máquinas agrícolas entregue com as especificações do objeto deste Termo.

4.11.3. Definitivamente, em até 2 (dois) dias, contados do recebimento provisório, após a verificação das especificações e qualidade dos equipamentos e máquinas agrícolas e consequente aceitação, quando a nota fiscal será atestada e remetida para pagamento.

4.11.4. O bem que for entregue em desacordo com o objeto contratado será verificado no ato do recebimento e deverá ser substituído ou completado. Nesse caso o prazo para substituição, reposição e complementação será de 2 (dois) dias úteis, sob pena da aplicação das penalidades previstas.

4.11.5. Decorrido o prazo estipulado na notificação, sem que tenha havido a troca ou prestação do serviço do objeto recusado, o órgão solicitante dará ciência ao Gabinete do Chefe do Poder Executivo do Município de SULINA, através de Comunicação Interna, a fim de que se proceda à abertura de processo de penalidade contra a empresa, de acordo com as normas contidas na Lei 8.666/93 e alterações, para aplicação das penalidades.

4.11.6. Não serão aceitos os equipamentos e máquinas agrícolas que estiverem em desacordo com as especificações constantes neste termo

4.11.7. O recebimento definitivo dos equipamentos e máquinas agrícolas, objeto deste termo, não exclui a responsabilidade da licitante vencedora quanto aos vícios ocultos, ou seja, só manifestados da sua normal utilização pelo Município de Sulina, nos termos do Código de Defesa do Consumidor. (Lei nº 8.078/90).

CLÁUSULA QUINTA – DAS RESPONSABILIDADES



Estado do Paraná
PREFEITURA MUNICIPAL DE SULINA

CNPJ 80.869.886/0001-43

PAÇO MUNICIPAL 25 DE JULHO

Rua Tupinambá, 68 - Telefax (0xx46) 244-1168 e 244-1198
e-mail: pmsix@pr.gov.br - CEP 85565-000 - SULINA - PARANÁ

5.1. Constituem obrigações da CONTRATANTE:

- a) efetuar o pagamento ajustado;
- b) dar à CONTRATADA as condições necessárias para a execução do Contrato;

5.2 Constituem obrigações da CONTRATADA:

- a) entregar o objeto do Contrato no prazo e forma ajustados;
- b) atender aos encargos trabalhistas, previdenciários, fiscais e comerciais decorrentes da execução do presente Contrato;
- c) manter durante toda a execução do Contrato, em compatibilidade com as obrigações assumidas, todas as condições de habilitação e qualificação solicitadas no edital;
- d) apresentar, sempre que solicitado, durante a execução do Contrato, documentos que comprovem estar cumprindo a legislação em vigor quanto às obrigações assumidas na licitação, em especial, encargos sociais, trabalhistas, previdenciários, tributários, fiscais e comerciais.

5.3. A Contratada assumirá inteira responsabilidade por todos os prejuízos que venham dolosa ou culposamente prejudicar o Município, quando da execução dos serviços.

CLAUSULA SÉTIMA -DO PAGAMENTO:

7.1. O pagamento dar-se-á mediante apresentação da requisição emitida pela Secretaria de Obras e Serviços Públicos ou outro órgão competente, emissão de Nota Fiscal Fatura discriminando de forma clara e explícita o produto fornecido, além de ser indicado o nome do Banco, nome e número da agência e número da Conta Corrente onde será creditado o valor.

7.2. A Nota Fiscal Fatura ou Nota Fiscal referida no item anterior deverá ainda vir acompanhada das Certidões Negativas do INSS e FGTS. [Constar na Nota Fiscal o Número deste Pregão e do Contrato.](#)

7.3. Os pagamentos devidos serão depositados, na conta corrente ou conta poupança que a CONTRATADA deverá manter preferencialmente junto ao BANCO DO BRASIL, em atenção a instrução normativa nº. 045/2010 do Tribunal de Contas do Estado do Paraná. **É DEVER DO FORNECEDOR:** informar o nome e o número do banco, da agência e da conta bancária da empresa, para o depósito.

7.4. O pagamento será realizado no dia 25 (vinte e cinco) do mês subsequente à prestação do serviço, após emissão de Nota Fiscal, devidamente atestada pela unidade competente. No caso da data do pagamento ocorrer em dia sem expediente na Prefeitura, o pagamento será efetuado no primeiro dia útil subsequente.

7.5. O pagamento efetuado não isentará a CONTRATADA das responsabilidades decorrentes do fornecimento.

7.6. O Município de Sulina efetuará o desconto do valor relativo aos tributos, conforme legislação vigente.

7.7. Se a empresa for optante do Simples Nacional, deverá constar na Nota Fiscal.

7.8. A data para entrega das Notas Fiscais será até o dia 15 de cada mês, após esta data, deverão ser encaminhadas a partir do primeiro dia útil do mês subsequente.



Estado da Paraná
PREFEITURA MUNICIPAL DE SULINA

CNPJ 80.869.886/0001-43

PAÇO MUNICIPAL 25 DE JULHO

Rua Tupinambá, 68 - Telefax (0xx46) 244-1168 e 244-1198
e-mail: pmsix@pr.gov.br - CEP 85565-000 - SULINA - PARANÁ

7.9 - As notas fiscais que apresentarem incorreções serão devolvidas e seu pagamento ocorrerá 15 (quinze) dias após a data da sua reapresentação devidamente corrigida.

7.10. Os pagamentos decorrentes do fornecimento do objeto da presente licitação ocorrerão por conta dos recursos das seguintes dotações orçamentárias:

DOTAÇÕES			
Exercício	Conta da despesa	Funcional programática	Fonte de recurso
2017	705	09.01.20.605.0023.2.041000.4.4.90.52.40.00	788 – CR. PRO 73192017 MAPA
2017	706	09.01.20.605.0023.2.041000.4.4.90.52.40.00	000 – REC. ORD. LIVRES

Para os demais exercícios financeiros as despesas serão por conta das dotações orçamentárias de cada ano/exercício.

CLÁUSULA OITAVA - CRITÉRIO DE RECOMPOSIÇÃO DE PREÇOS:

8.1. Os preços do objeto ora licitado, desde que expressamente solicitado pelo interessado, poderão sofrer reajustes da seguinte forma:

a) Após um ano de vigência do contrato, se for o caso, sendo aplicado o índice IGPM-FGV.

b) Poderá ocorrer a recomposição de valores nos casos enquadrados no disposto na alínea "d" do art. 65 da Lei 8.666/93. Os valores somente serão recompostos após a apresentação de notas fiscais (1ª via original ou autenticada) que comprovem o aumento do custo do serviços, bem como índices que comprovem que o aumento do serviços deu-se a nível regional, não somente pelo fornecedor. Sendo que somente poderá ser realinhado após serem provados as perdas sobre o valor de origem do contrato e dos preço licitados.

c) Os índices de aumento devem ser comprovados através de órgãos ou sites oficiais.

8.2. Se for verificada variação nos preços de mercado para menor do contratado, a administração poderá, proceder a recomposição de preços, independentemente da anuência contratada, nos termos do disposto no art. 65, inciso I, alínea "b" da Lei nº. 8666/93.

8.3. Quaisquer tributos ou encargos legais criados, alterados ou extintos, bem como a superveniência de disposições legais, quando ocorridos após a adjudicação da presente licitação, de comprovada repercussão nos preços contratados, implicarão na revisão destes para mais ou para menos, conforme o caso.

8.4. A solicitação deverá ser feita mediante requerimento formal do contratado acompanhado de justificativas e documentos que comprovem o desequilíbrio da equação econômico-financeira, protocolizados no Protocolo da Prefeitura Municipal de SULINA, de segunda à sexta-feira, no horário de expediente.

8.5. Serão incorporados a este contrato, mediante termos aditivos quaisquer modificações que venham a ser necessários durante a sua vigência, decorrentes das obrigações assumidas pela **PREFEITURA e CONTRATADA**, tais como a prorrogação de prazos e normas gerais de compras e serviços.

CLÁUSULA NONA – DO GESTOR DO CONTRATO



Estado do Paraná
PREFEITURA MUNICIPAL DE SULINA

CNPJ 80.869.886/0001-43

PAÇO MUNICIPAL 25 DE JULHO

Rua Tupinambá, 68 - Telefax (0xx46) 244-1168 e 244-1198
e-mail: pmsix@pr.gov.br - CEP 85565-000 - SULINA - PARANÁ

9.1 – O presente contrato terá como gestor o Sr. **AMARILDO FABIANE** ou profissional técnico que a mesma designar, que será responsável pelo acompanhamento e fiscalização da sua execução, procedendo ao registro das ocorrências e adotando as providências necessárias ao seu fiel cumprimento, tendo por parâmetro os resultados previstos no contrato. Entre suas atribuições está a de apurar a ocorrência de quaisquer circunstâncias que incidam especificamente no art. 78 e 88 da Lei 8666/93 que trata das Sanções Administrativas para o caso de inadimplemento contratual e cometimento de outros atos ilícitos.

9.2 - As decisões e providências que ultrapassarem a competência destes, deverão ser solicitadas a autoridade superior, em tempo hábil, para a adoção das medidas convenientes.

CLÁUSULA DÉCIMA – EXTINÇÃO DO CONTRATO

10.1. – A execução DO CONTRATO, objeto da licitação, poderá ser suspenso ou rescindido nos casos previstos na Lei de Licitações, como também nos seguintes casos:

a) Pelo Município de SULINA, quando for por este julgado que o fornecedor esteja definitiva ou temporariamente impossibilitado de cumprir as exigências da licitação que deu origem O CONTRATO ou pela não observância das normas legais;

b) Caso fortuito ou força maior, regularmente comprovada, impeditivo da execução DO CONTRATO.

c) Por razões de interesse público devidamente demonstrado e justificado pela Prefeita Municipal.

10.2. A solicitação da CONTRATADA, para rescisão DO CONTRATO deverá ser formulada com antecedência mínima de 30 (trinta) dias, facultado à Prefeitura a aplicação das penalidades previstas neste CONTRATO, caso não aceitas as razões do pedido.

10.3. Poderá quaisquer das partes solicitar a rescisão amigável deste, a qualquer momento, desde que a parte interessada na rescisão comunique por escrito a outra, com a antecedência mínima de 30 (trinta) dias. Havendo acordo, tal rescisão desobrigará ambas as partes, ao pagamento de multas ou indenizações.

10.4. O presente CONTRATO poderá ser extinto automaticamente pelo cumprimento das obrigações, termo final de vigência e ainda rescindido caso ocorram quaisquer dos fatos elencados no art. 78 e seguintes da Lei n.º 8.666/93

CLÁUSULA DECIMA PRIMEIRA- DAS PENALIDADES

11.2. Pela inexecução total ou parcial DO CONTRATO, a CONTRATANTE poderá garantir a prévia defesa, aplicar à CONTRATADA as sanções previstas no art. 87 da Lei n.º 8.666/93, sendo que em caso de multa esta corresponderá de 10% a 30% (dez a trinta por cento) sobre o valor total DO CONTRATO.

11.3. A aplicação das sanções administrativas não exclui a responsabilização do licitante por eventuais perdas ou danos causados ao MUNICÍPIO DE SULINA, inclusive sobre as custas decorrente de abertura de nova contratação substitutiva.

11.4. Alternativamente, as multas pelo atraso na execução da entrega poderão ser aplicadas ao valor de R\$ 100,00 a R\$ 1.000,00 por dia de atraso até o limite máximo



Estado do Paraná
PREFEITURA MUNICIPAL DE SULINA

CNPJ 80.869.886/0001-43

PAÇO MUNICIPAL 25 DE JULHO

Rua Tupinambá, 68 - Telefax (0xx46) 244-1168 e 244-1198
e-mail: pmsix@pr.gov.br - CEP 85565-000 - SULINA - PARANÁ

total de trinta por cento (30%) do total DO CONTRATO, quando então será caracterizada a inexecução total CONTRATO, com as consequências dela advindas.

11.5. As sanções são independentes. A aplicação de uma não exclui a das outras.

11.6. O valor da multa será descontado dos eventuais créditos devidos pela Administração ou ainda cobrada administrativa ou judicialmente.

11.7. No caso de aplicação das penalidades previstas, caberá apresentação de recurso no prazo de 05(cinco) dias úteis a contar da intimação do ato sendo aberta vista do processo aos interessados tanto pra o prazo de recurso como para o prazo de defesa prévia.

11.8. Qualquer penalidade aplicada deverá ser registrada; tratando-se de penalidade que implique no impedimento de licitar e contratar com o Município, ou de declaração de inidoneidade, será obrigatória a comunicação do ato ao Tribunal de Contas do Estado.

CLÁUSULA DÉCIMA SEGUNDA – DAS PARTES INTEGRANTES

12.1. As condições estabelecidas no **Pregão Presencial nº 05/2017** na proposta apresentada pela empresa ora **CONTRATADA**, são partes integrantes deste instrumento, independentemente de transcrição.

12.2. Serão incorporados a este CONTRATO, mediante termos aditivos quaisquer modificações que venham a ser necessários durante a sua vigência, decorrentes das obrigações assumidas pela **PREFEITURA e CONTRATADA**.

CLÁUSULA DÉCIMA TERCEIRA – DAS DISPOSIÇÕES FINAIS

13.1. A execução do contrato, bem como os casos nele omissos, regular-se-ão pelas cláusulas contratuais e pelos preceitos de direito público, aplicando-se-lhes, supletivamente, os princípios de teoria geral dos contratos e as disposições de direito privado, na forma do artigo 54, da Lei nº 8.666/93, combinado com o inciso XII, do art. 55, do mesmo diploma legal.

13.2. Faz parte integrante, o edital do **PREGÃO PRESENCIAL nº 05/2017** e a proposta de preços conforme estabelece a Lei Federal nº 8.666/93 e suas alterações e demais documentos da licitação que sejam pertinentes, aplicando-se-lhe todos os seus dispositivos naquilo que não contrariar as presentes disposições.

13.3. A **CONTRATADA** deverá manter, enquanto vigorar o contrato e em compatibilidade com as obrigações por ele assumidas, todas as condições de habilitação e qualificação exigidas no **PREGÃO PRESENCIAL nº 05/2017**.

13.4. Serão incorporados a este contrato, mediante termos aditivos quaisquer modificações que venham a ser necessários durante a sua vigência, decorrentes das obrigações assumidas pela **PREFEITURA e CONTRATADA**, tais como a prorrogação de prazos e normas gerais de serviços.

13.5. As partes firmam o presente instrumento em **02 (duas) vias (impressas por sistema eletrônico de dados)** de igual teor e forma, na presença de 02 (duas) testemunhas abaixo, obrigando-se por si e seus sucessores, ao fiel cumprimento do que ora ficou ajustado, elegendo para Foro do mesmo a **Comarca de São João, Estado do Paraná**, não obstante qualquer mudança de domicílio da **CONTRATADA**,



Estado do Paraná
PREFEITURA MUNICIPAL DE SULINA

CNPJ 80.869.886/0001-43

PAÇO MUNICIPAL 25 DE JULHO

Rua Tupinambá, 68 - Telefax (0xx46) 244-1168 e 244-1198
e-mail: pmsix@pr.gov.br - CEP 85565-000 - SULINA - PARANÁ

que em razão disso é obrigada a manter um representante com plenos poderes para receber notificações, citação inicial e outras em direito permitidas.

SULINA, de de 2017.

XXXXXXXXXXXXXXXXXX

Empresa contratada

MUNICÍPIO DE SULINA

PAULO HORN

Prefeito Municipal

Contratante

AMARILDO FABIANE

Secretaria Municipal de Agricultura e Meio Ambiente

Gestora responsável pela fiscalização do contrato

Testemunhas:

NOME:

RG:

NOME:

RG:



RETIFICAÇÃO DE EDITAL PREGÃO 05/2017

Pelo presente termo de Retificação do edital do Pregão Presencial Nº 05/2017 cujo OBJETO é o **CONTRATAÇÃO DE EMPRESA PARA AQUISIÇÃO DE EQUIPAMENTO E MÁQUINAS AGRÍCOLAS NOVOS PARA COMPOR A FROTA DO MUNICÍPIO**, a Administração Pública, atendendo aos princípios que norteiam a Gestão Pública, em face de modificações extremamente necessárias, vem por meio deste, RETIFICAR O EDITAL:

ACRESCENTANDO:

• Onde lê-se:

ANEXO I TERMO DE REFERÊNCIA

04	COLHEDORA DE FORRAGEM COLHEDORA DE FORRAGEM COM CAPACIDADE PARA COLHER UMA LINHA DE PLANTIO DE FORRAGENS DE MILHO, CANA DE AÇÚCAR, SORGO, NAPIER E CAPINS. TERCEIRO PONTO COM PINOS INDIVIDUAIS, COM EIXO PASSANTE PARA A ACIONAMENTO DE VAGÕES E CARRETAS BASCULANTES. DESVIADORES GIRATÓRIO COM ROLAMENTO INTERNO PARA MELHOR RECOLHIMENTO, COM TOMBADORES SUPERIOR, COM CAIXA COM 4 ROLOS ALIMENTADORES, DISCO DE CORTE DE ALTA LIGA ARTICULÁVEL, CAIXA DE TROCA DE CORTE DE DIFERENTES TAMANHOS DE CORTE, VARIANDO DE 3 A 36 MM EQUIPADOS COM PINOS DE SEGURANÇA. AFIADOR DE FACAS COM PEDRAS GIRATÓRIAS REGULÁVEIS, ROTOR COM NO MÍNIMO 12 FACAS, POTENCIA DE ACIONAMENTO ACIMA DE 55 CV NA TOMADA DE FORÇA, TRANSMIÇÃO COM CORREIAS. CAPACIDADE DE PRODUÇÃO DE 10 A 30 TON. POR HORA COM PESO MÁXIMO DE 630 KG E EIXO DE 1.1/4" DE DIÂMETRO.	02	UN	18.995,00	37.990,00
----	--	----	----	-----------	-----------

• Leia-se:

ANEXO I TERMO DE REFERÊNCIA

04	COLHEDORA DE FORRAGEM COLHEDORA DE FORRAGEM COM CAPACIDADE PARA COLHER UMA LINHA DE PLANTIO DE FORRAGENS DE MILHO, CANA DE AÇÚCAR, SORGO, NAPIER E CAPINS. TERCEIRO PONTO COM PINOS INDIVIDUAIS, COM EIXO PASSANTE PARA A ACIONAMENTO DE VAGÕES E CARRETAS BASCULANTES.	02	UN	18.995,00	37.990,00
----	---	----	----	-----------	-----------



Estado do Paraná
Prefeitura Municipal de
SULINA

Rua Tupinambá, 68 - Fone: (46) 3244-8000 - Centro - CEP 85565-000 - Sulina - Paraná

PAÇO MUNICIPAL 25 DE JULHO

CNPJ 80.869.886/0001-43

prefeitura@sulina.pr.gov.br

www.sulina.pr.gov.br

<p>DESVIADORES GIRATÓRIO COM ROLAMENTO INTERNO PARA MELHOR RECOLHIMENTO, COM TOMBADORES SUPERIOR, COM CAIXA COM 4 ROLOS ALIMENTADORES, DISCO DE CORTE DE ALTA LIGA ARTICULÁVEL, CAIXA DE TROCA DE CORTE DE DIFERENTES TAMANHOS DE CORTE, VARIANDO DE 3 A 36 MM EQUIPADOS COM PINOS DE SEGURANÇA. AFIADOR DE FACAS COM PEDRAS GIRATÓRIAS REGULÁVEIS, ROTOR COM NO MÍNIMO 12 FACAS, POTENCIA DE ACINAMENTO ACIMA DE 55 CV NA TOMADA DE FORÇA, TRANSMIÇÃO COM CORREIAS, COM SISTEMA DE QUEBRA GRÃOS.</p> <p>CAPACIDADE DE PRODUÇÃO DE 10 A 30 TON. POR HORA COM PESO MÁXIMO DE 630 KG E EIXO DE 1.1/4" DE DIÂMETRO.</p>				
---	--	--	--	--

As modificações do referido edital, estão disponíveis no site do Município (<http://www.sulina.pr.gov.br/>). Os demais itens permanecem como no edital, não alterando a data de abertura do certame.

MICHELI HOFFMANN
Pregoeira Oficial do Município



RETIFICAÇÃO DE EDITAL PREGÃO 05/2017

Pelo presente termo de Retificação do edital do Pregão Presencial Nº 05/2017 cujo OBJETO é o **CONTRATAÇÃO DE EMPRESA PARA AQUISIÇÃO DE EQUIPAMENTO E MÁQUINAS AGRÍCOLAS NOVOS PARA COMPOR A FROTA DO MUNICÍPIO**, a Administração Pública, atendendo aos princípios que norteiam a Gestão Pública, em face de modificações extremamente necessárias, vem por meio deste, RETIFICAR O EDITAL:

ACRESCENTANDO:

• Onde lê-se:

ANEXO I TERMO DE REFERÊNCIA

02	VAGÃO FORRAGEIRO METÁLICO, BASCULANTE HIDRÁULICO, CAPACIDADE DE 6.000 KG, RODADO TANDEM ARO 16, ÂNGULO DE BASCULANTE NO MÍNIMO 43º COM TRAVA E ABERTURA VERTICAL AUTOMÁTICA TRASEIRA E LATERAIS FIXAS, COM PNEUS NOVOS 10 LONAS	04	UN	16.000,00	64.000,00
04	COLHEDORA DE FORRAGEM COM CAPACIDADE PARA COLHER UMA LINHA DE PLANTIO DE FORRAGENS DE MILHO, CANA DE AÇÚCAR, SORGO, NAPIER E CAPINS. TERCEIRO PONTO COM PINOS INDIVIDUAIS, COM EIXO PASSANTE PARA A AÇIONAMENTO DE VAGÕES E CARRETAS BASCULANTES. DESVIADORES GIRATÓRIO COM ROLAMENTO INTERNO PARA MELHOR RECOLHIMENTO, COM TOMBADORES SUPERIOR, COM CAIXA COM 4 ROLOS ALIMENTADORES, DISCO DE CORTE DE ALTA LIGA ARTICULÁVEL, CAIXA DE TROCA DE CORTE DE DIFERENTES TAMANHOS DE CORTE, VARIANDO DE 3 A 36 MM EQUIPADOS COM PINOS DE SEGURANÇA. AFIADOR DE FACAS COM PEDRAS GIRATÓRIAS REGULÁVEIS, ROTOR COM NO MÍNIMO 12 FACAS, POTENCIA DE ACINAMENTO ACIMA DE 55 CV NA TOMADA DE FORÇA, TRANSMISSÃO COM CORREIAS, COM SISTEMA DE QUEBRA GRÃOS. CAPACIDADE DE PRODUÇÃO DE 10 A 30 TON. POR HORA COM PESO MÁXIMO DE 630 KG E EIXO DE 1.1/4" DE DIÂMETRO.	02	UN	18.995,00	37.990,00

• Leia-se:

ANEXO I TERMO DE REFERÊNCIA

02	VAGÃO FORRAGEIRO, COM CAIXA DE CARGA EM AÇO ESTRUTURAL REFORÇADO COM NERVURAS. CHASSI REFORÇADO DE ESTRUTURA SIMPLES E RESISTENTE. PÉ DE APOIO REGULÁVEL E MÓVEL, PARA FACILITAR O ACOPLAMENTO AO TRATOR. CILINDRO HIDRÁULICO TELESCÓPICO PARA BASCULAMENTO POR COMANDO HIDRÁULICO DO TRATOR. TAMPA TRASEIRA COM	04	UN	16.000,00	64.000,00
----	--	----	----	-----------	-----------



	<p>DESTRAVAMENTO AUTOMÁTICO E COM ABERTURA LATERAL E VERTICAL. RODADO TANDEM COM RODAS ARO 16. CARACTERÍSTICAS TÉCNICAS MÍNIMAS: - CAPACIDADE DE CARGA: 6.000 KG; - CAPACIDADE VOLUMÉTRICA: 7,5 M³ SEM A SOBRE TAMPA; - CAIXA PREPARADA PARA RECEBER A SOBRE TAMPA; - LATERAIS DA CAIXA CONFORMADAS EM AÇO ASTM A36 COM ESPESSURA DE 2,65 MM, ENRIJECIDAS COM DUAS DOBRAS HORIZONTAIS COM ANGULAÇÃO DE 45° E 90°; - TAMPA DIANTEIRA EM AÇO ASTM A36, ESPESSURA DE 2,65 MM.</p> <p>- TAMPA TRASEIRA EM AÇO A36 COM ESPESSURA DE 3,00 MM, COM ALTURA 500 MM MAIOR QUE AS LATERAIS, COM ABERTURA VERTICAL E LATERAL; - ASSOALHO DE ALMA DUPLA EM AÇO ASTM A36, ESPESSURA DE 3,00 MM; - TUBO SUPERIOR DE REFORÇO NBR 8261 GRAU B, 4,25 X 60 X 120 MM; - COLUNAS/MÃO FRANCESA EM AÇO ASTM A36 COM ESPESSURA DE 3,00 MM. OBSERVAÇÃO: A COLUNA TRASEIRA DEVE SER DE TAL MODO REFORÇADA, PARA NÃO SER NECESSÁRIO USAR BARRA DE TRAÇÃO QUANDO FOR ABERTURA LATERAL; - LONGARINAS DO CHASSI EM AÇO A36, ESPESSURA MÍNIMA DE 4,75 MM, ALMA DE 4,25 MM; - CILINDRO DE 3 ESTÁGIOS, CURSO DE 1.050 MM; - PÉ DE APOIO REGULÁVEL E MÓVEL; - ENGATE SIMPLES OSCILANTE E MÓVEL; - RODADO TANDEM, ARO 16 COM CUBOS REFORÇADOS DE 6 FUROS; - 4 PNEUS NOVOS 7.50 X 16 – 10 LONAS (MÍNIMO); - PINTURA INTERNA E EXTERNA A PÓ.</p>				
04	<p>COLHEDORA DE FORRAGENS, NOVA, ACOPLÁVEL A TRATOR AGRÍCOLA, COM AS SEGUINTE CARACTERÍSTICAS E COMPONENTES MÍNIMOS: - PLATAFORMA COLHEDORA COM CAPACIDADE PARA COLHER 01 (UMA) LINHA DE PLANTIO DE FORRAGEIRAS COMO MILHO, CANA-DE-AÇÚCAR, SORGO, NAPIER E CAPINS; -TERCEIRO PONTO COM PINOS INDIVIDUAIS. COM TOMBADOR LATERAIS DE RECOLHIMENTO FIXO E UM CENTRAL GIRATÓRIO PARA DIRECIONAR A PLANTA EM LINHA, DISCOS DE CORTE DE ALTA LIGA FORMATO EM ESTRELA, INCLUSO NA CARÇAÇA DO ROTOR QUEBRADOR DE GRÃOS QUE PERMITE MONTAR E DESMONTAR NA CARÇAÇA. -ACIONAMENTO NO ROTOR POR CORREIAS COM CINCO CANAIS CONJUGADOS COM PROTEÇÃO -BICO ARTICULÁVEL SEMI-HIDRAULICO. -ROTAÇÃO DO ROTOR DE 1500 RPM, CAIXA COM 4 ROLOS ALIMENTADORES COM ENGRENAGENS EM “ADI” MAIS AS ENGRENAGENS DE MUDANÇA DE CORTE PLATAFORMA DOS ROLOS ARTICULÁVEL LATERAL PARA FACILITAR E FAZER AS REGULAGENS NO CONTRA-FACA PERMITINDO USAR AMBOS OS LADOS CAIXA COM ENGRENAGENS PARA TROCA DE CORTE COM DIFERENTES TAMANHOS VARIANDO DE 2 A 36 MM, EQUIPADOS COM DOIS PINOS DE SEGURANÇA, AFIADOR DE FACAS COM PEDRA CIRCULAR GIRATÓRIAS. ROTOR DE 12 MM</p>	02	UN	18.995,00	37.990,00



Estado do Paraná
Prefeitura Municipal de
SULINA

Rua Tupinambá, 68 - Fone: (46) 3244-8000 - Centro - CEP 85565-000 - Sulina - Paraná

PAÇO MUNICIPAL 25 DE JULHO

CNPJ 80.869.886/0001-43

prefeitura@sulina.pr.gov.br

www.sulina.pr.gov.br

COM 12 FACAS E 6 LANÇADORES INDEPENDENTES, USANDO PARAFUSOS EM AÇO CARBONO, CARENAGENS E BICA DE SAÍDA TODAS EM FERRO POTENCIA DE ACIONAMENTO ACIMA DE 50 A 80 CV NA TOMADA DE FORÇA; CAPACIDADE DE PRODUÇÃO DE 10 A 28 TONELADAS POR HORA. PESO APROXIMADO 625 KG.				
---	--	--	--	--

As modificações do referido edital, estão disponíveis no site do Município (<http://www.sulina.pr.gov.br/>). Os demais itens permanecem como no edital, alterando-se a data de abertura do certame para o dia 08 de março de 2017 às 09:00 horas.

Sulina, 14 de fevereiro de 2017.

MICHELI HOFFMANN
Pregoeira Oficial do Município

PREFEITURA MUNICIPAL DE SULINA
ADITIVO DE EDITAL
ADITIVO DO EDITAL PREGÃO PRESENCIAL 05/2017

O município de Sulina, comunica o aditivo no item 8.4. QUALIFICAÇÃO TÉCNICA, para melhor atender as necessidades da administração. Sendo incluído a seguinte descrição: **8.4.2. Catálogo/prospecto técnico ou documento escrito equivalente, com fotos e descrição total dos produtos ofertados, para comprovação dos índices técnicos exigidos.** As modificações do referido edital, estão disponíveis no site do Município (<http://www.sulina.pr.gov.br/>). Os demais itens permanecem como no edital, não alterando a data de abertura do certame.

Sulina, dia 17 de fevereiro de 2017.

PAULO HORN
Prefeito