



*Estado do Paraná*  
**PREFEITURA MUNICIPAL DE SULINA**

CNPJ 80.869.886/0001-43

PAÇO MUNICIPAL 25 DE JULHO

Rua Tupinambá, 68 - Telefax (0xx46) 244-1168 e 244-1198  
e-mail: pmsix@pr.gov.br - CEP 85565-000 - SULINA - PARANÁ

**PROCESSO LICITATÓRIO Nº 64/2017**  
**PREGÃO PRESENCIAL Nº 35/2017**

**OBJETO: “REGISTRO DE PREÇOS PARA CONTRATAÇÃO DE EMPRESA ESPECIALIZADA EM MANUTENÇÃO PREVENTIVA, CORRETIVA OU RECUPERATIVA, INCLUINDO O FORNECIMENTO DE PEÇAS E DE MÃO DE OBRA PARA MÁQUINAS AGRÍCOLAS (PLANTADEIRAS) DA FROTA MUNICIPAL, CONFORME CONDIÇÕES, ESPECIFICAÇÕES, VALORES E ESTIMATIVAS DE CONSUMO.”**

**TIPO: MENOR PREÇO POR ITEM**  
**Data: 04/05/2017**  
**Horário: 08:30 horas**  
**Local: Sala de Licitações da Prefeitura de Sulina**  
**Rua Tupinambá, n.º 68**  
**CEP 85565-000 – Sulina – Paraná**

Os documentos que integram o presente EDITAL estão dispostos em 6 (seis) anexos:

- anexo i – descrição do objeto licitado – termo de referência
- anexo ii – modelo de procuração para credenciamento
- anexo iii – modelo de termo de solicitação de edital
- anexo iv – modelo de declaração
- anexo v – manual do kit proposta
- anexo vi – minuta da ata de registro de preços

**1. PREÂMBULO:**

**1.1.O MUNICÍPIO DE SULINA - PR** CNPJ nº 80.869.886/0001-43, através da Secretaria de Saúde, localizada na Rua Tupinambá, n. 68 - centro, torna público que fará realizar licitação na modalidade de **PREGÃO PRESENCIAL**, conforme descrito neste Edital e seus Anexos, **do tipo: “Menor preço por LOTE”**, a qual será regida Lei Federal nº. 8.666/93, Lei nº. 10.520/2002, Lei Complementar nº 123/2006, LC 147/2014, e alterações posteriores, bem como as demais normas vigentes e aplicáveis ao objeto da presente licitação.

**1.2.O PREGÃO** será realizado no dia **04/05/2017, 08:30hs (oito horas e trinta minutos)** na Prefeitura Municipal, na Rua Tupinambá, n. 68, centro, na cidade de SULINA - PR, CEP: 85565-000, **QUANDO DEVERÃO SER ENTREGUES À COMISSÃO DE LICITAÇÃO, ANTES DO INÍCIO DA SESSÃO DE ABERTURA:**

**1.2.1.ENVELOPE Nº 1**, contendo “proposta de preços”, conforme cláusula 7ª;

**1.2.2.ENVELOPE Nº 2**, contendo “documentos de habilitação”, cláusula 8ª;

**1.2.3.CREDENCIAMENTO: (avulso – fora dos envelopes)**, procuração ou comprovação de poderes, acompanhado do ato constitutivo, conforme cláusula 12ª deste edital;

**1.2.4.CERTIDÃO SIMPLIFICADA DE ME OU EPP OU MEI: (avulso – fora dos envelopes):** para proponentes (ME, EPP e MEI) que optarem pelos benefícios da Lei Complementar nº 123/06, apresentar: Certidão Simplificada (emitida pela Junta Comercial do respectivo Estado), de que está enquadrada como Micro Empresa, Empresa de Pequeno Porte ou Micro Empreendedor Individual; expedida em data não anterior a 12 (doze) meses; A Certidão Simplificada pode ser original, ou por qualquer processo de cópia desde que autenticada por cartório competente, ou cópia simples que poderá ser autenticada pela Pregoeira ou pelos membros da Equipe de Apoio no ato de entrega da certidão, **desde que a original esteja na**



Estado do Paraná  
**PREFEITURA MUNICIPAL DE SULINA**

CNPJ 80.869.886/0001-43

PAÇO MUNICIPAL 25 DE JULHO

Rua Tupinambá, 68 - Telefax (0xx46) 244-1168 e 244-1198

e-mail: pmsix@pr.gov.br - CEP 85565-000 - SULINA - PARANÁ

**posse do representante credenciado**, ou ainda, que possa ser verificada a autenticidade por meio de publicação em órgão da imprensa oficial, e inclusive expedidos via Internet.

## **2. OBJETO:**

2.1. O Objeto deste Pregão é **REGISTRO DE PREÇOS PARA CONTRATAÇÃO DE EMPRESA ESPECIALIZADA EM MANUTENÇÃO PREVENTIVA, CORRETIVA OU RECUPERATIVA, INCLUINDO O FORNECIMENTO DE PEÇAS E DE MÃO DE OBRA PARA MÁQUINAS AGRÍCOLAS (PLANTADEIRAS) DA FROTA MUNICIPAL, CONFORME CONDIÇÕES, ESPECIFICAÇÕES, VALORES E ESTIMATIVAS DE CONSUMO**, conforme descrição no **ANEXO I**.

2.2 .As quantidades constantes no **ANEXO I** (TERMO DE REFERENCIA) são estimativas, não se obrigando a Administração a aquisição total.

## **3. PRAZO DE VALIDADE DA ATA DE REGISTRO DE PREÇOS:**

**3.1.A ATA DE REGISTRO DE PREÇOS a ser firmada entre o Município de Sulina, e os vencedores do certame, terá validade de 12 (doze) meses, a partir da data da assinatura.**

## **4. VALOR MÁXIMO E DOTAÇÃO ORÇAMENTÁRIA:**

4.1.O valor total desta licitação é de R\$ 95.016,45 (noventa e cinco mil e dezesseis reais e quarenta e cinco centavos), sendo que o valor MÁXIMO por LOTE é o constante do ANEXO deste edital.

4.2.Os recursos financeiros para suportar as despesas do presente objeto, serão atendidos por verbas, constantes do orçamento vigente.

DOTAÇÕES				
Exercício	Conta da despesa	Funcional programática	Fonte de recurso	Valor das dotações
2017	1109	09.01.20.605.0023.2.041000.3.3.90.30.25.00	000 Rec. Ord. Livres	R\$ 89.338,78
2017	1111	09.01.20.605.0023.2.041000.3.3.90.39.20.00	000 Rec. Ord. Livres	R\$ 33.493,28

## **5. CONDIÇÕES PARA PARTICIPAÇÃO:**

5.1. Não será permitida a participação de empresas estrangeiras que não funcionem no País, de interessados que se encontrem sob falência, concordata, concurso de credores, dissolução e liquidação, de consórcio de empresas, qualquer que seja sua forma de constituição, estando também abrangidos pela proibição aqueles que tenham sido punidos com suspensão do direito de licitar e contratar com o MUNICÍPIO, ou declarados inidôneos para licitar ou contratar com a Administração Pública.

5.2. O pregoeiro com auxílio da equipe de apoio, fará consulta por meio eletrônico junto ao sítio do Tribunal de Contas do Estado do Paraná, verificando se a mesma foi declarada inidônea ou suspensa de licitar por algum ente público, caso seja comprovado tal ato, a mesma estará impossibilitada de licitar ou contratar com a Administração Pública, e havendo necessidade, será juntado cópia do processo administrativo do ente público que declarou a licitante inidônea junto ao processo em epígrafe.

## **6. FORMA DE APRESENTAÇÃO DOS ENVELOPES PROPOSTA DE PREÇOS (nº 01) E DOCUMENTOS DE HABILITAÇÃO (Nº 2):**

6.1. Os **ENVELOPES**, respectivamente **PROPOSTA DE PREÇOS** (envelope nº 01) e **DOCUMENTOS DE HABILITAÇÃO** (envelope nº 02) deverão ser apresentados, fechados e indevassáveis, contendo cada um deles, em sua parte externa, além do nome da proponente, os seguintes dizeres:



*Estado do Paraná*  
**PREFEITURA MUNICIPAL DE SULINA**

CNPJ 80.869.886/0001-43

PAÇO MUNICIPAL 25 DE JULHO

Rua Tupinambá, 68 - Telefax (0xx46) 244-1168 e 244-1198  
e-mail: pmsix@pr.gov.br - CEP 85565-000 - SULINA - PARANÁ

PREGÃO Nº. 35/2017  
ENVELOPE 01: PROPOSTA COMERCIAL  
DATA DE ABERTURA: 04/05/2017 – 14:30hrs  
NOME DA EMPRESA:

PREGÃO Nº. 35/2017  
ENVELOPE 02: DOCUMENTOS DE HABILITAÇÃO  
DATA DE ABERTURA: 04/05/2017 – 14:30hrs  
NOME DA EMPRESA:

**6.2.** Os documentos constantes dos envelopes deverão ser apresentados em 1 (uma) via, redigida com clareza, em língua portuguesa, salvo quanto às expressões técnicas de uso corrente, sem rasuras ou entrelinhas que prejudiquem sua análise, sendo a proposta datada e assinada na última folha e rubricada nas demais pelo representante legal.

**6.3.** Os **DOCUMENTOS DE HABILITAÇÃO** (envelope nº 02) poderão ser apresentados em original, ou por qualquer processo de cópia desde que autenticada por cartório competente, ou cópia simples que poderá ser autenticada pelo Pregoeira ou pelos membros da Equipe de Apoio no decorrer da sessão **desde que o original esteja na posse do representante credenciado**, ou ainda por meio de publicação em órgão da imprensa oficial, e inclusive expedidos via Internet.

**6.4.** Inexistindo prazo de validade nas Certidões, serão aceitas aquelas cujas expedições / emissões não ultrapassem a 90 (noventa) dias da data final para a entrega dos envelope.

## **7. CONTEÚDO ENVELOPE PROPOSTA:**

**7.1.A PROPOSTA** deverá ser preenchida a partir das orientações previstas no ANEXO VI, devendo ser apresentada na **forma impressa** e também **eletrônica**, dentro do respectivo envelope, a partir do modelo do **ANEXO VI** deste Edital. A Proposta deverá conter:

a) **PROPOSTA IMPRESSA EM PAPEL A-4, CONFORME ARQUIVO FORNECIDO PELO MUNICÍPIO, COM ASSINATURA DO RESPONSÁVEL LEGAL PELA EMPRESA.**

b) **ARQUIVO DE PROPOSTA EM MEIO DIGITAL (CD-R ou PEN-DRIVE), PARA ALIMENTAÇÃO DO SISTEMA DE APURAÇÃO, COM TODOS OS DADOS DA PROPOSTA DEVIDAMENTE PREENCHIDOS.**

**7.1.1. NA PROPOSTA DE PREÇOS A SER PREENCHIDA DEVERÁ CONSTAR A MARCA E/OU PROCEDÊNCIA (FORNECEDOR) DOS PRODUTOS OU SERVIÇOS LICITADOS.**

**7.2.** A empresa deverá apresentar o arquivo digital armazenado em mídia em bom estado, bem acondicionada, para que não sofra danos. (Recomenda-se que a empresa no momento da abertura do certame, possua cópia alternativa do arquivo digital).

**7.3** A Proposta de Preços deverá ser preenchida com 2 (duas) casas decimais.

**7.4. O ARQUIVO COM A PROPOSTA DE PREÇOS ESTARÁ DISPONÍVEL JUNTO A DIVISÃO DE LICITAÇÕES, JUNTAMENTE COM O PROGRAMA QUE DISPONIBILIZA O PREENCHIMENTO DA MESMA, PODENDO SER ENVIADO POR EMAIL, desde que requerido previamente pelo interessado.**

**7.5. A PROPOSTA DE PREÇOS IMPRESSA E A MÍDIA COM O ARQUIVO DIGITAL SERÃO ACONDICIONADOS NO ENVELOPE Nº 01.**

**7.6.** Tratando-se de licitação em que o critério de julgamento seja POR "ITEM", cada item na fase de julgamento é considerado e disputado individualmente como se fosse uma única, autônoma e independente licitação, sendo levado em conta apenas o valor individual do item. O proponente não estará obrigado a cotar preços e concorrer nos demais itens.



*Estado do Paraná*  
**PREFEITURA MUNICIPAL DE SULINA**

CNPJ 80.869.886/0001-43

PAÇO MUNICIPAL 25 DE JULHO

Rua Tupinambá, 68 - Telefax (0xx46) 244-1168 e 244-1198

e-mail: pmsix@pr.gov.br - CEP 85565-000 - SULINA - PARANÁ

7.7. Tratando-se de licitação em que o critério de julgamento seja POR "LOTE", os itens de determinado lote serão considerados conjuntamente, somando-se os valores individuais de cada item do respectivo lote de modo a fixar o preço global do lote. O proponente deverá cotar todos os itens constantes no respectivo lote de seu interesse.

7.8. **Nota:** nos preços propostos estarão previstos, além do lucro, todos os custos diretos e indiretos relativos ao cumprimento integral do objeto do Pregão, envolvendo, entre outras despesas, tributos de qualquer natureza, frete, embalagem etc.

## **8. CONTEÚDO ENVELOPE DOCUMENTOS DE HABILITAÇÃO:**

**8.1. HABILITAÇÃO JURÍDICA:** Caso esteja apresentado nos documentos de credenciamento não necessita apresentá-lo no envelope de Habilitação.

8.1.1. Registro comercial, para empresa individual;

8.1.2. Ato constitutivo, em vigor, devidamente registrado, para as sociedades comerciais, e, no caso de sociedades por ações, acompanhado dos documentos comprobatórios de eleição de seus administradores, caso não seja entregue por ocasião de credenciamento;

8.1.3. Decreto de autorização, em se tratando de empresa ou sociedade estrangeira em funcionamento no país, e ato de registro ou autorização para funcionamento expedido pelo órgão competente, quando a atividade assim o exigir.

8.1.4. Cópia do Alvará e Taxa de Licença, em vigência.

### **8.2. REGULARIDADE FISCAL E TRABALHISTA**

8.2.1. Prova de inscrição no Cadastro Nacional de Pessoa Jurídica (**CNPJ**) válido;

8.2.2. Prova de regularidade para com a Fazenda Federal, Estadual e Municipal do domicílio ou sede do licitante, ou outra equivalente, na forma da lei;

8.2.3. Prova de regularidade relativa ao FUNDO de Garantia por Tempo de Serviço, através do Certificado de Regularidade do **FGTS (CRF)** ou do documento denominado "Situação de Regularidade do Empregador", com prazo de validade em vigor na data de encerramento do prazo de entrega dos envelopes;

8.2.4. prova de inexistência de débitos inadimplidos perante a Justiça do Trabalho, mediante a apresentação de certidão negativa de débitos trabalhistas (**CNDT**).

### **8.3. QUALIFICAÇÃO ECONÔMICO-FINANCEIRA**

8.3.1. Certidão negativa de falências ou recuperação judicial, expedida pelo Distribuidor da sede da pessoa jurídica, cuja pesquisa tenha sido realizada em data não anterior a 120 (cento e vinte) dias da data prevista para apresentação dos envelopes;

### **8.4. QUALIFICAÇÃO TÉCNICA**

8.4.1. Atestado de Capacidade Técnica que comprove ter fornecido para pessoa jurídica de direito público ou privado, serviços compatíveis com o objeto desta licitação, mediante apresentação de no mínimo 01(um) atestado; O Atestado poderá ser apresentado em nome do profissional indicado pela proponente.

### **8.5. DECLARAÇÕES**

8.5.1. Declaração contendo afirmação de: A) Inexistência de Fato Impeditivo de contratar com a Administração, B) que não emprega menores de 18 (dezoito) anos em trabalhos





*Estado do Paraná*  
**PREFEITURA MUNICIPAL DE SULINA**

CNPJ 80.869.886/0001-43

PAÇO MUNICIPAL 25 DE JULHO

Rua Tupinambá, 68 - Telefax (0xx46) 244-1168 e 244-1198  
e-mail: pmsix@pr.gov.br - CEP 85565-000 - SULINA - PARANÁ

noturnos e menores de 16 (dezesesseis) anos em qualquer trabalho, salvo na condição de aprendiz, a partir de 14 (quatorze) anos, conforme Lei nº. 9.854/99; C) Responsável técnico; D) que tomou conhecimento de todas as informações e das condições locais para o cumprimento das obrigações objeto da licitação; E) pleno atendimento aos requisitos de habilitação; tudo conforme modelo constante no **ANEXO IV** deste Edital.

**8.6.** Não será aceito protocolo de entrega ou solicitação de substituição de documento àquele exigido no **EDITAL** e seus **ANEXOS**.

**8.7.** Se o licitante for a **matriz**, todos os documentos deverão estar em nome da matriz, e se for a **filial**, todos os documentos deverão estar em nome da filial, excetos aqueles documentos que pela própria natureza, comprovadamente, forem emitidos somente em nome da matriz. Caso a licitante pretenda que um de seus estabelecimentos, que não o participante da licitação, execute o futuro Contrato, deverá apresentar toda a documentação de ambos os estabelecimentos na forma e condições previsto **neste item**.

#### **9. CONSULTA, DIVULGAÇÃO E ENTREGA DO EDITAL:**

**9.1.** O **EDITAL** e seus anexos, poderão ser consultados e fotocopiados por qualquer interessado na **Rua Tupinambá, n. 68, centro, Divisão de Licitações**, durante o expediente normal do órgão licitante, **das 7h30 às 11h30min e das 13h30min às 17h00, até 24 horas antes da hora marcada para recebimento dos documentos e dos envelopes “PROPOSTA” e “DOCUMENTAÇÃO”**. Informações pelo Fone/Fax: (46) 3244-8000 – Cel.: (46) 98404-9800 - e-mail: [sulinaeditais@hotmail.com](mailto:sulinaeditais@hotmail.com).

**9.2.** O interessado poderá solicitar o encaminhamento do Edital e anexos pelo e-mail: [sulinaeditais@hotmail.com](mailto:sulinaeditais@hotmail.com)., no prazo estabelecido no item 9.1, **ficando sob sua exclusiva responsabilidade verificar o recebimento do e-mail com o Edital e anexos, não cabendo ao interessado alegar não recebimento dos documentos comprovadamente encaminhados por e-mail, como motivo para impugnar o andamento da licitação**.

**9.3.** O aviso do **EDITAL** será publicado no Jornal Diário do Sudoeste e outros meios oficiais de divulgação dos atos do Poder Executivo de Sulina, inclusive no Portal Transparência.

#### **10. ESCLARECIMENTOS, PROVIDÊNCIAS E IMPUGNAÇÃO AO EDITAL:**

**10.1.** Qualquer pessoa, física ou jurídica, é parte legítima para solicitar esclarecimentos ou providências em relação ao presente PREGÃO, ou ainda para impugnar este Edital, desde que o faça com antecedência de até 02 (dois) dias úteis, da data fixada para a abertura da sessão pública do certame, observado o disposto no art. 41, § 2º, da Lei Federal nº 8.666/93.

**10.1.1** As impugnações ao Edital deverão ser dirigidos o pregoeiro e protocolizados em dias úteis, das 08h00 às 16h00, na Rua Tupinambá, 68, Centro, Sulina, Paraná, Setor de Protocolo.

**10.1.2** Os pedidos de esclarecimentos referentes a este processo licitatório deverão ser enviados ao Pregoeiro, através do e-mail: [sulinaeditais@hotmail.com](mailto:sulinaeditais@hotmail.com), até 03 (três) dias úteis anteriores à data designada para abertura da sessão pública, na forma prevista no Preâmbulo.

**10.1.3** O pregoeiro deverá decidir sobre a impugnação antes da abertura do certame.

**10.1.4** Quando o acolhimento da impugnação implicar alteração do Edital capaz de afetar a formulação das propostas, será designada nova data para a realização deste PREGÃO.

**10.2** A impugnação deverá, obrigatoriamente, estar acompanhada de CPF ou RG, em se tratando de pessoa física, e de CNPJ, em se tratando de pessoa jurídica (por documento original ou cópia autenticada), bem como do respectivo ato constitutivo e procuração, na



*Estado do Paraná*  
**PREFEITURA MUNICIPAL DE SULINA**

CNPJ 80.869.886/0001-43

**PAÇO MUNICIPAL 25 DE JULHO**

Rua Tupinambá, 68 - Telefax (0xx46) 244-1168 e 244-1198

e-mail: pmsix@pr.gov.br - CEP 85565-000 - SULINA - PARANÁ

hipótese de procurador, que comprove que o signatário, efetivamente, representa e possui poderes de representação da impugnante.

**10.3 Não será admitida a impugnação ao edital apenas via e-mail.**

**11. ETAPA 1: CREDENCIAMENTO, RECEBIMENTO DA DOCUMENTAÇÃO INICIAL E DOS ENVELOPES:**

**11.1.** Aberta a fase para **CREDENCIAMENTO**, o representante da proponente entregará a Comissão de Licitação, documento que o credencie para participar do procedimento, devendo, ainda, identificar-se e exibir a Carteira de Identidade ou documento equivalente, com fotografia.

**11.2.** O credenciamento far-se-á por meio de instrumento público de procuração ou instrumento particular com firma reconhecida, **(conforme modelo ANEXO II deste Edital)**.

**11.3.** Na hipótese de apresentação de **procuração por instrumento particular**, a mesma deverá vir acompanhada do Ato Constitutivo da proponente ou de outro documento, no qual esteja expressa a capacidade/competência do outorgante para constituir mandatário.

**11.4.** Se o representante da proponente ostentar a condição de sócio, proprietário, dirigente ou assemelhado da empresa proponente, deverá apresentar cópia do ato constitutivo, no qual estejam expressos seus poderes.

**11.5.** É admitido somente um representante por proponente.

**11.6.A ausência da documentação referente ao credenciamento ou a apresentação em desconformidade impossibilitará a participação da proponente neste Pregão, exclusivamente no tocante à formulação de lances e demais atos, inclusive recurso, perdendo o direito à voz.**

**11.7.** A fase para recebimento da certidão de ME, EPP e MEI, além dos envelopes, será levada a efeito tão logo se encerre a fase de credenciamento.

**11.8.A certidão simplificada de micro empresa ou empresa de pequeno porte atualizada, expedida pela junta comercial do estado da sede da licitante, SERÁ RECEBIDO EXCLUSIVAMENTE NESTA OPORTUNIDADE.**

**12. ETAPA 2: ABERTURA DOS ENVELOPES DE PROPOSTA E DEFINIÇÃO DAS PROPONENTES PARA OFERECIMENTO DE LANCES:**

**12.1.** Compete ao **PREGOEIRA** proceder à abertura dos **ENVELOPES PROPOSTA DE PREÇOS**, conservando intactos os **ENVELOPES DOCUMENTOS DE HABILITAÇÃO** e sob a guarda do PREGOEIRA / Órgão licitante, devendo ser anexado aos autos.

**12.4.** – Será sumariamente desclassificada a **PROPOSTA** que:

- a) Deixar de atender quaisquer das exigências preconizadas para a correspondente apresentação **(conforte item 7)**;
- b) Apresentar rasuras ou entrelinhas que prejudiquem sua análise;
- c) Oferecer vantagem não prevista neste **EDITAL**, inclusive financiamentos subsidiados ou a fUNo perdido, ou ainda vantagem baseada nas ofertas das demais proponentes;
- d) Apresentar preço manifestamente inexequível;
- e) Apresentar preço simbólico ou de valor zero;

**12.2.** Definidas as **PROPOSTAS** que, além de observar as vedações acima ainda obedecem às demais exigências do edital, o **PREGOEIRA** elaborará a classificação preliminar das mesmas, **considerando o MENOR PREÇO OFERTADO POR ITEM.**

**12.3.** Inicialmente, o PREGOEIRA selecionará a proponente que tenha apresentado a proposta de menor preço POR ITEM e todas aquelas que hajam oferecido propostas em valores sucessivos e superiores em até 10% (dez por cento) àquela de menor preço.



*Estado do Paraná*  
**PREFEITURA MUNICIPAL DE SULINA**

CNPJ 80.869.886/0001-43

**PAÇO MUNICIPAL 25 DE JULHO**

Rua Tupinambá, 68 - Telefax (0xx46) 244-1168 e 244-1198

e-mail: pmsix@pr.gov.br - CEP 85565-000 - SULINA - PARANÁ

**12.4.** Não havendo, pelo menos, três propostas POR ITEM em conformidade com a previsão estabelecida no **subitem anterior**, o PREGOEIRA selecionará, a melhor proposta e as duas propostas imediatamente superiores, quando houver, para que suas proponentes participem dos lances quaisquer que tenham sido os preços ofertados.

**12.5.** Havendo empate entre duas ou mais propostas POR ITEM, observar-se-ão, também para efeito da definição das proponentes que poderão oferecer lances POR ITEM, todas as propostas coincidentes com um dos três menores valores ofertados.

**12.6.** Havendo uma única proponente para determinado lote ou item ou tão somente uma proposta válida, o PREGOEIRA poderá decidir, justificadamente, pela suspensão do Pregão na parte (item ou lote) prejudicada, inclusive para melhor avaliação das regras editalícias, das limitações de mercado, envolvendo quaisquer outros aspectos pertinentes e o próprio preço cotado, ou pela repetição do Pregão ou, ainda, dar prosseguimento, condicionado à inexistência de prejuízos ao órgão licitante.

### **13. ETAPA 3: OFERECIMENTO DE LANCES VERBAIS:**

**13.1.** Definidos os aspectos pertinentes às proponentes que poderão oferecer ofertas / lances verbais, dar-se-á início ao **OFERECIMENTO DE LANCES VERBAIS**, que deverão ser formulados em valores distintos e decrescentes, inferiores à proposta de menor preço. Cada item ou lote deverão ser disputados individualmente e sucessivamente, conforme o critério de julgamento da licitação POR "ITEM" ou POR "LOTE".

**13.2.** Somente serão aceitos **LANCES VERBAIS** que sejam inferiores ao valor da **menor PROPOSTA ESCRITA** e/ou do último **menor LANCE VERBAL** oferecido, observados os limites mínimos de redução.

**13.3.** O PREGOEIRA convidará individualmente as proponentes classificadas para **oferecimento de lances verbais**, de forma sequencial, a partir da proponente da proposta de maior preço e as demais em ordem decrescente de valor, sendo que a proponente da proposta de menor preço será a última a oferecer lance verbal. Havendo propostas escritas empatadas, a ordem sequencial de convocação para lances é a de credenciamento, decrescente.

**13.4.** Não poderá haver desistência dos lances ofertados, sujeitando-se o licitante desistente às penalidades constantes deste edital.

**13.5.** Quando convocado pelo PREGOEIRA, a desistência da proponente de apresentar lance verbal implicará na exclusão da etapa de **LANCES VERBAIS**, ficando sua última proposta registrada para a classificação final.

**13.6.** A etapa de **OFERECIMENTO DE LANCES VERBAIS** terá prosseguimento enquanto houver disponibilidade para tanto por parte das proponentes.

**13.7.** O encerramento da etapa de **OFERECIMENTO DE LANCES VERBAIS** ocorrerá quando todos as proponentes declinarem da correspondente formulação.

**13.8.** Declarada encerrada a etapa de **OFERECIMENTO DE LANCES** e classificadas as propostas na ordem crescente de valor, incluindo aquelas que declinaram do oferecimento de lance(s), sempre com base no último preço / lance apresentado, o PREGOEIRA examinará a aceitabilidade do valor daquela de menor preço, ou seja, da primeira classificada, decidindo motivadamente a respeito.

**13.9.** O PREGOEIRA decidirá motivadamente pela negociação com a proponente de menor preço, para que seja obtido preço melhor.

**13.10.** Na hipótese de não realização de lances verbais, o PREGOEIRA verificará a conformidade entre a proposta escrita de menor preço e o valor estimado para a contratação.





*Estado do Paraná*  
**PREFEITURA MUNICIPAL DE SULINA**

CNPJ 80.869.886/0001-43

**PAÇO MUNICIPAL 25 DE JULHO**

Rua Tupinambá, 68 - Telefax (0xx46) 244-1168 e 244-1198  
e-mail: pmsix@pr.gov.br - CEP 85565-000 - SULINA - PARANÁ

**13.10.** Ocorrendo a previsão delineada anteriormente, e depois do exame da aceitabilidade do objeto e do preço, também é facultado ao PREGOEIRA negociar com a proponente da proposta de menor preço, para que seja obtido preço melhor.

**13.11.** Havendo propostas ou lances, conforme o caso, de microempresa ou empresa de pequeno porte, com intervalo de até 5% (cinco por cento) superiores à licitante melhor classificada no certame, serão essas consideradas empatadas, com direito de preferência pela ordem de classificação, nos termos do art. 44, da Lei Complementar nº. 123, de 14 de dezembro de 2006, para oferecer proposta.

**13.12.** O exercício do direito de preferência será aplicado quando a melhor oferta da fase de lances não tiver sido apresentada pela própria microempresa ou empresa de pequeno porte. Havendo equivalência de valores no intervalo estabelecido no subitem 13.11. será realizado sorteio entre elas para que se identifique àquela que primeiro poderá exercer a preferência e apresentar nova proposta. Entende-se por equivalência dos valores das propostas as que apresentarem igual valor, respeitada a ordem de classificação.

**13.13.** Não sendo exercido o direito de preferência com apresentação de proposta/lance inferior pela microempresa ou empresa de pequeno porte, conforme o caso, no prazo de 05 (cinco) minutos, após o encerramento de lances a contar da convocação do PREGOEIRA, ocorrerá a preclusão e a contratação da proposta mais bem classificada.

**14. ETAPA 4: ABERTURA DOS ENVELOPES DOS DOCUMENTOS DE HABILITAÇÃO (Nº2):**

**14.01.** Considerada aceitável a oferta de menor preço, será aberto o **envelope** contendo os **DOCUMENTOS DE HABILITAÇÃO** da sua proponente, facultando-lhe o saneamento da **documentação de natureza declaratória** na própria sessão.

**14.02.** Para efeito do saneamento, a correção de falha formal poderá ser desencadeada durante a realização da própria sessão pública, com a apresentação, encaminhamento e / ou substituição de documento, ou com a verificação desenvolvida por meio eletrônico, fac-símile, ou, ainda, por qualquer outro método que venha a produzir o efeito indispensável. O PREGOEIRA poderá promover quaisquer diligências necessárias à análise das propostas, da documentação, e declarações apresentadas, devendo os licitantes atender às solicitações no prazo por ele estipulado, contado do recebimento da convocação.

**14.03.** Aberto o invólucro "documentação" em havendo restrição quanto a regularidade fiscal, fica concedido um prazo de 05 (cinco) dias úteis à microempresa ou empresa de pequeno porte, para sua regularização, prorrogável por igual período mediante justificativa tempestiva e aceita pelo PREGOEIRA.

**14.04.** A não regularização fiscal no prazo estabelecido no **subitem 14.13**, implicará decadência do direito à contratação, com aplicação das sanções previstas na cláusula 28 do ato convocatório, sendo facultado à Administração convocar os licitantes remanescentes, na ordem de classificação, para negociar,.

**14.05.** Constatado o atendimento das exigências habilitatórias previstas no **EDITAL**, a proponente será **declarada vencedora**.

**14.06.** Se a oferta não for aceitável ou se a proponente desatender às exigências habilitatórias, o PREGOEIRA examinará a oferta subsequente de menor preço, decidindo sobre sua aceitabilidade quanto ao preço, no caso de oferecimento de lances, ou quanto ao objeto e preço, na hipótese de não realização de lances verbais, observadas as previsões estampadas nos subitens antecedentes.

**15. RECURSO ADMINISTRATIVO:**





*Estado do Paraná*  
**PREFEITURA MUNICIPAL DE SULINA**

CNPJ 80.869.886/0001-43

**PAÇO MUNICIPAL 25 DE JULHO**

Rua Tupinambá, 68 - Telefax (0xx46) 244-1168 e 244-1198  
e-mail: pmsix@pr.gov.br - CEP 85565-000 - SULINA - PARANÁ

**15.1.** Por ocasião do final da sessão, a(s) proponente(s) que participou(aram) do **PREGÃO** ou que tenha(m) sido impedida(s) de fazê-lo(s), se presente(s) à sessão, deverá(ão) manifestar imediata e motivadamente a(s) intenção(ões) de **recorrer**.

**15.2.** Havendo intenção de interposição de **recurso** contra qualquer etapa / fase / procedimento do Pregão, a proponente interessada deverá manifestar-se imediata e motivadamente a respeito, procedendo-se, inclusive, o registro das razões em ata, juntando memorial no prazo de 3 (três) dias, a contar da ocorrência.

**15.3.** As demais proponentes ficam, desde logo, intimadas para apresentar contra-razões em igual número de dias, que começarão a correr no término do prazo do **RECORRENTE**.

**15.4.** Após a apresentação das contra-razões ou do decurso do prazo estabelecido para tanto, o PREGOEIRA examinará o recurso, podendo reformar sua decisão ou encaminhá-lo, devidamente informado, à autoridade competente para decisão.

**15.5.** Os autos do Pregão permanecerão com vista franqueada aos interessados, no endereço e horários previstos no **subitem 9.1.** deste **EDITAL**.

**15.6.** O recurso terá efeito suspensivo, sendo que seu acolhimento importará na invalidação dos atos insuscetíveis de aproveitamento.

**15.7.** A falta de manifestação imediata e motivada da intenção de interpor recurso, por parte da(s) proponente(s), importará na decadência do direito de recurso.

**16. ADJUDICAÇÃO, HOMOLOGAÇÃO, DIVULGAÇÃO E CONDIÇÕES PARA ASSINATURA DO CONTRATO:**

**16.1.** Após o julgamento dos recursos ou após o decurso de prazo sem interposição, compete ao PREGOEIRA **adjudicar** o objeto do certame à proponente considerada vencedora.

**16.3.** Compete ao Prefeito Municipal **homologar** o **PREGÃO**.

**16.4.** A partir do ato de homologação será fixado o início do prazo de convocação da(s) proponente(s) adjudicatária(s) para assinar O CONTRATO, respeitada a validade de sua(s) proposta(s).

**16.5.** O resultado final do **PREGÃO** será publicado Jornal Diário do Sudoeste.

**16.6.** A vencedora deverá assinar O CONTRATO, dentro do prazo de 03 (três) dias úteis, da convocação, junto ao Departamento de Compras do Município de SULINA, localizado na Rua Tupinambá, n. 68, centro de SULINA - PR.

**16.7.** Se a vencedora se recusar, sem motivo justificado e aceito pela Administração, a assinar O CONTRATO, dentro do prazo previsto, caracterizará descumprimento total da obrigação, ficando sujeita à multa de 10% a 30% (dez a trinta por cento) sobre o valor da proposta do fornecimento, além das sanções cabíveis e previstas no art. 87 da Lei Federal nº 8.666/93.

**17. EXECUÇÃO DO CONTRATO, CONDIÇÕES DE RECEBIMENTO DO OBJETO; PRAZO E LOCAL DA ENTREGA:**

**17.1.** A execução do contrato, condições de recebimento do objeto; prazo e local da entrega será conforme previsto no termo de referência.

**18. CONDIÇÕES E PRAZOS DE PAGAMENTO:**

**18.1.** O pagamento dar-se-á mediante apresentação de 1) requisição emitida pela Secretaria de Administração ou outro órgão competente; 2) emissão de Nota Fiscal Fatura discriminando de forma clara e explícita o produto fornecido; 3) anotações de recebimento mediante aposição de "ATESTO" no corpo da respectiva nota fiscal ou fatura, firmado pelo servidor responsável; 4)



*Estado do Paraná*  
**PREFEITURA MUNICIPAL DE SULINA**

CNPJ 80.869.886/0001-43

PAÇO MUNICIPAL 25 DE JULHO

Rua Tupinambá, 68 - Telefax (0xx46) 244-1168 e 244-1198  
e-mail: pmsix@pr.gov.br - CEP 85565-000 - SULINA - PARANÁ

Indicação de Banco, nome e número da agência e número da Conta Corrente onde será creditado o valor.

**18.2. A Nota Fiscal Fatura ou Nota Fiscal referida no item anterior deverá ainda vir acompanhada das Certidões Negativas do INSS e FGTS. [Constar na Nota Fiscal o Número deste Pregão e da Ata de Registro de Preços.](#)**

**18.3. Os pagamentos devidos serão depositados, na conta corrente ou conta poupança que a CONTRATADA deverá manter preferencialmente junto ao BANCO DO BRASIL, em atenção a instrução normativa nº. 045/2010 do Tribunal de Contas do Estado do Paraná. É DEVER DO FORNECEDOR: informar o nome e o número do banco, da agência e da conta bancária da empresa, para o depósito.**

**18.4. O pagamento será realizado no dia 15 (quinze) do mês subsequente à prestação do serviço, após emissão de Nota Fiscal Fatura ou Nota Fiscal, devidamente atestada pela unidade competente. No caso da data do pagamento ocorrer em dia sem expediente na Prefeitura, o pagamento será efetuado no primeiro dia útil subsequente.**

**18.5. O pagamento efetuado não isentará a CONTRATADA das responsabilidades decorrentes do fornecimento.**

**18.6. O Município de Sulina efetuará o desconto do valor relativo aos tributos, conforme legislação vigente.**

**18.7. Se a empresa for optante do Simples Nacional, deverá constar na Nota Fiscal.**

**18.8. A data para entrega das Notas Fiscais será até o dia 30 de cada mês, após esta data, deverão ser encaminhadas a partir do primeiro dia útil do mês subsequente.**

**18.9. As notas fiscais que apresentarem incorreções serão devolvidas e seu pagamento ocorrerá 15 (quinze) dias após a data da sua reapresentação devidamente corrigida.**

## **19. REVISÃO/ALTERAÇÃO DOS PREÇOS DO CONTRATO:**

**19.1. Os preços do objeto ora licitado, desde que expressamente solicitado pelo interessado, poderão sofrer reajustes da seguinte forma:**

- a)** Após um ano de vigência do contrato, se for o caso, sendo aplicado o índice IGPM-FGV.
- b)** Poderá ocorrer a recomposição de valores nos casos enquadrados no disposto na alínea "d" do art. 65 da Lei 8.666/93. Os valores somente serão recompostos após a apresentação de notas fiscais (1ª via original ou autenticada) que comprovem o aumento do custo do produto, bem como índices que comprovem que o aumento do produto deuse a nível regional, não somente pelo fornecedor. Sendo que somente poderá ser realinhado após serem provados as perdas sobre o valor de origem do contrato e dos preços licitados.
- c)** Os índices de aumento devem ser comprovados através de órgãos ou sites oficiais.

**19.2. Se for verificada variação nos preços de mercado para menor do contratado, a administração poderá, proceder a recomposição de preços, independentemente da anuência contratada, nos termos do disposto no art. 65, inciso I, alínea "b" da Lei nº. 8666/93.**

**19.3. Quaisquer tributos ou encargos legais criados, alterados ou extintos, bem como a superveniência de disposições legais, quando ocorridos após a adjudicação da presente licitação, de comprovada repercussão nos preços contratados, implicarão na revisão destes para mais ou para menos, conforme o caso.**

**19.4. A solicitação deverá ser feita mediante requerimento formal do contratado acompanhado de justificativas e documentos que comprovem o desequilíbrio da equação econômico-financeira, protocolizados no Protocolo da Prefeitura Municipal de SULINA, de segunda à sexta-feira, no horário de expediente.**



*Estado do Paraná*  
**PREFEITURA MUNICIPAL DE SULINA**

CNPJ 80.869.886/0001-43

**PAÇO MUNICIPAL 25 DE JULHO**

Rua Tupinambá, 68 - Telefax (0xx46) 244-1168 e 244-1198

e-mail: pmsix@pr.gov.br - CEP 85565-000 - SULINA - PARANÁ

**19.5.** Serão incorporados a este contrato, mediante termos aditivos quaisquer modificações que venham a ser necessários durante a sua vigência, decorrentes das obrigações assumidas pela **PREFEITURA e CONTRATADA**, tais como a prorrogação de prazos e normas gerais de compras e serviços.

## **20. SUSPENSÃO, RESCISÃO E EXTINÇÃO DO CONTRATO:**

**20.1.** – A execução DO CONTRATO, objeto da licitação, poderá ser suspenso ou rescindido nos casos previstos na Lei de Licitações, bem como:

- a) Pelo Município de SULINA, quando for por este julgado que o fornecedor esteja definitiva ou temporariamente impossibilitado de cumprir as exigências da licitação que deu origem O CONTRATO ou pela não observância das normas legais;
- b) Pelo fornecedor, quando, mediante solicitação por escrito, demonstrar que está definitiva ou temporariamente impossibilitado de cumprir as exigências da licitação e devidamente aceito pela Administração Municipal de SULINA, nos termos legais;
- c) Por relevante interesse do Município de SULINA, devidamente justificado.
- d) Poderá ainda ser rescindido amigavelmente a qualquer momento, por quaisquer das partes, desde que a parte interessada na rescisão comunique por escrito a outra, com a antecedência mínima de 30 (trinta) dias. Tal rescisão desobrigará ambas as partes, ao pagamento de multas ou indenizações.

**20.2.** O CONTRATO poderá ser extinta automaticamente pelo cumprimento das obrigações, termo final de vigência e ainda rescindido caso ocorram quaisquer dos fatos elencados no art. 78 e seguintes da Lei n.º 8.666/93.

**20.3.** Em se tratando de serviços essenciais, que por ventura não possam ser descontinuados por questões de segurança e/ou saúde pública, é defeso ao contratado suspender a execução dos serviços com base no inciso XV do art. 79 da Lei 8.666/93.

## **21. SANÇÕES ADMINISTRATIVAS:**

**21.1.** Pela inexecução total ou parcial DO CONTRATO, a CONTRATANTE poderá garantir a prévia defesa, aplicar à CONTRATADA as sanções previstas no art. 87 da Lei n.º 8.666/93, sendo que em caso de multa esta corresponderá de 10% a 30% (dez a trinta por cento) sobre o valor total DO CONTRATO.

**21.2.** A aplicação das sanções administrativas não exclui a responsabilização do licitante por eventuais perdas ou danos causados ao MUNICÍPIO DE SULINA, inclusive sobre as custas decorrente de abertura de nova contratação substitutiva.

**21.3.** Alternativamente, as multas pelo atraso na execução da entrega poderão ser aplicadas ao valor de R\$ 100,00 a R\$ 1000,00 por dia de atraso até o limite máximo total de trinta por cento (30%) do total DO CONTRATO, quando então será caracterizada a inexecução total DO CONTRATO, com as consequências dela advindas.

**21.4.** As sanções são independentes. A aplicação de uma não exclui a das outras.

**21.5.** O valor da multa será descontado dos eventuais créditos devidos pela Administração ou ainda cobrada administrativa ou judicialmente.

**21.6.** No caso de aplicação das penalidades previstas, caberá apresentação de recurso no prazo de 05(cinco) dias úteis a contar da intimação do ato sendo aberta vista do processo aos interessados tanto pra o prazo de recurso como para o prazo de defesa prévia.

**21.7.** Qualquer penalidade aplicada deverá ser registrada; tratando-se de penalidade que implique no impedimento de licitar e contratar com o Município, ou de declaração de inidoneidade, será obrigatória a comunicação do ato ao Tribunal de Contas do Estado.



*Estado do Paraná*  
**PREFEITURA MUNICIPAL DE SULINA**

CNPJ 80.869.886/0001-43

**PAÇO MUNICIPAL 25 DE JULHO**

Rua Tupinambá, 68 - Telefax (0xx46) 244-1168 e 244-1198

e-mail: pmsix@pr.gov.br - CEP 85565-000 - SULINA - PARANÁ

## **22. DISPOSIÇÕES GERAIS:**

**22.1.** As normas disciplinadoras deste Pregão serão interpretadas em favor da ampliação da disputa, observada a igualdade de oportunidades entre as proponentes, sem comprometimento do interesse público, e dos CONTRATO delas decorrentes.

**22.2.** Na contagem dos prazos estabelecidos neste Pregão, excluir-se-á o dia do início e incluir-se-á o do vencimento, e considerar-se-ão os dias consecutivos, exceto quando for explicitamente disposto em contrário. Só se iniciam e vencem os prazos referidos neste artigo em dia de expediente no órgão ou na entidade.

**22.3.** Não havendo expediente no órgão licitante ou ocorrendo qualquer ato/fato superveniente que impeça a realização do certame na data marcada, a sessão será automaticamente transferida para o primeiro dia útil subsequente, no horário e local estabelecidos neste Edital, desde que não haja comunicação do PREGOEIRA em sentido contrário.

**22.4.** A autoridade competente para determinar a contratação poderá revogar a licitação por razões de interesse público superveniente, devendo invalidá-la por ilegalidade, de ofício ou por provocação de qualquer pessoa, mediante ato escrito e fundamentado, sem que caiba direito a qualquer indenização.

**22.5.** O desatendimento de exigências formais não essenciais deixará de importar no afastamento da proponente, desde que possíveis a exata compreensão de sua proposta e a aferição da sua qualificação, durante a realização da sessão pública do Pregão.

**22.6.** A(s) proponente(s) assume(m) o(s) custo(s) para a preparação e apresentação de sua(s) proposta(s), sendo que o órgão licitante não se responsabilizará, em qualquer hipótese, por esta(s) despesa(s), independentemente da condução ou do resultado do Pregão.

**22.7.** A apresentação da proposta de preços implicará na aceitação, por parte da proponente, das condições previstas neste **EDITAL** e seus **ANEXOS**.

**22.8.** A proponente é responsável pela fidelidade e legitimidade das informações e dos documentos colacionados em qualquer fase do Pregão.

**22.9.** A adjudicação do(s) item(ns) ou lote(s) deste Pregão implicará em direito à contratação.

**22.10.** Este Edital e seus Anexos, bem como a(s) proposta(s) da(s) proponente(s) adjudicatária(s), farão parte integrante DO CONTRATO, independentemente de transcrição.

**22.11.** Os casos omissos neste **EDITAL DE PREGÃO** serão solucionados pelo PREGOEIRA, com base na legislação federal e, subsidiariamente, nos termos da legislação estadual e princípios gerais de direito.

**22.12.** Será competente o Foro da Comarca de São João, com renúncia expressa a qualquer outro, por mais privilegiado que seja, para solução de questões oriundas deste Pregão.

SULINA, 12 de abril de 2017.

**MICHELI HOFFMANN**  
Pregoeira

**PAULO HORN**  
Prefeito





*Estado do Paraná*  
**PREFEITURA MUNICIPAL DE SULINA**

CNPJ 80.869.886/0001-43

PAÇO MUNICIPAL 25 DE JULHO

Rua Tupinambá, 68 - Telefax (0xx46) 244-1168 e 244-1198

e-mail: pmsix@pr.gov.br - CEP 85565-000 - SULINA - PARANÁ

**ANEXO I**  
**TERMO DE REFERÊNCIA**

O presente documento apresenta a especificação, quantidade, e valor máximo estimado para os itens objeto do **PREGÃO PRESENCIAL Nº 35/2017**.

O Objeto desta licitação é o “REGISTRO DE PREÇOS PARA CONTRATAÇÃO DE EMPRESA ESPECIALIZADA EM MANUTENÇÃO PREVENTIVA, CORRETIVA OU RECUPERATIVA, INCLUINDO O FORNECIMENTO DE PEÇAS E DE MÃO DE OBRA PARA MÁQUINAS AGRÍCOLAS (PLANTADEIRAS) DA FROTA MUNICIPAL, CONFORME CONDIÇÕES, ESPECIFICAÇÕES, VALORES E ESTIMATIVAS DE CONSUMO”. Valor total máximo: R\$ 95.016,45 (noventa e cinco mil e dezesseis reais e quarenta e cinco centavos)”. Conforme descrição abaixo:

ITEM	UN	QTD	DISCRICÃO	VALOR UNT. R\$	VALOR TOTAL R\$
1	UN	20	ENGATES RÁPIDOS	R\$ 43,33	R\$ 866,60
2	UN	21	SUORTE DE DISCO DE CORTE FUNIDO	R\$ 271,11	R\$ 5.693,31
3	UN	21	SUORTE DE DISCO DUPLO C/EIXO	R\$ 220,00	R\$ 4.620,00
4	UN	21	DOSADOR DE ADUBO COMP. BASE BRANCA	R\$ 300,00	R\$ 6.300,00
5	UN	21	ROSCA PASSO 01	R\$ 29,22	R\$ 613,62
6	UN	21	ROSCA PASSO 02	R\$ 28,67	R\$ 602,07
7	UN	21	RODA LIMITADORA COMPLETA	R\$ 388,89	R\$ 8.166,69
8	UN	21	RODA COMPACTADORA	R\$ 366,67	R\$ 7.700,07
9	M	20	CORRENTE ASA 40	R\$ 16,67	R\$ 333,40
10	M	20	CORRENTE ASA 2050	R\$ 24,44	R\$ 488,80
11	UN	21	MOLLA DO DISCO DE CORTE	R\$ 104,44	R\$ 2.193,24
12	UN	21	EIXO ESQ	R\$ 27,78	R\$ 583,38
13	UN	21	EIXO DIR	R\$ 27,78	R\$ 583,38
14	UN	21	EIXO DIREITO	R\$ 27,78	R\$ 583,38
15	UN	21	CUBO DO EIXO	R\$ 144,44	R\$ 3.033,24
16	UN	21	MOLA LIMITADORA	R\$ 104,44	R\$ 2.193,24
17	UN	100	EMENDA ASA 40	R\$ 1,11	R\$ 111,00
18	UN	100	REDUÇÃO ASA 40	R\$ 1,33	R\$ 133,00
19	UN	100	EMENDA ASA 2050	R\$ 2,22	R\$ 222,00
20	UN	100	REDUÇÃO ASA 2050	R\$ 4,44	R\$ 444,00
21	UN	21	CONDUTOR DE ADUBO	R\$ 27,78	R\$ 583,38
22	UN	21	CONDUTOR DE SEMENTE	R\$ 31,11	R\$ 653,31
23	UN	42	ROLAMENTO 6.204	R\$ 11,11	R\$ 466,62
24	UN	42	ROLAMENTO 6.205	R\$ 12,13	R\$ 509,46
25	UN	42	ROLAMENTO ORAE 30	R\$ 16,40	R\$ 688,80
26	UN	42	RETENTOR 00131	R\$ 11,11	R\$ 466,62
27	UN	21	ABRAÇADEIRAS DE SUPORTE	R\$ 38,89	R\$ 816,69
28	UN	21	ABRAÇADEIRA	R\$ 33,33	R\$ 699,93
29	UN	24	MOLA DE BANDEIJA	R\$ 75,56	R\$ 1.813,44
30	UN	6	CONJUNTO DE ENGRENAGEM Z 14	R\$ 133,33	R\$ 799,98
31	UN	21	DISCO RETO17" LISO 4,50X80MM	R\$ 89,90	R\$ 1.887,90
32	UN	21	DISCO DE CORTE 20"	R\$ 109,90	R\$ 2.307,90
33	UN	21	CONJUNTO DE FACÃO	R\$ 330,00	R\$ 6.930,00
34	UN	6	JG. DE MANGUEIRA HIDRÁULICA C/06 MTS. C/PONTEIRAC/04 TRAMA DE AÇO DE 3/8"	R\$ 398,00	R\$ 2.388,00
35	UN	21	DISCO DE CORTE 18" 5MM	R\$ 98,00	R\$ 2.058,00
36	UN	21	DISCO DE CORTE 15" LISO DE 4.0MM	R\$ 72,00	R\$ 1.512,00
37	UN	21	DISCO DE CORTE LISO DE 16" 4.50X80MM	R\$ 78,00	R\$ 1.638,00
38	UN	42	GRAXEIRA ¼ RETA	R\$ 0,90	R\$ 37,80



Estado do Paraná  
**PREFEITURA MUNICIPAL DE SULINA**

CNPJ 80.869.886/0001-43

PAÇO MUNICIPAL 25 DE JULHO

Rua Tupinambá, 68 - Telefax (0xx46) 244-1168 e 244-1198  
e-mail: pmsix@pr.gov.br - CEP 85565-000 - SULINA - PARANÁ

39	UN	42	GRAXEIRA 5/16 RETA	R\$ 0,92	R\$ 38,64
40	UN	42	GRAXEIRA6MM	R\$ 0,90	R\$ 37,80
41	UN	42	GRAXEIRA8MM	R\$ 0,95	R\$ 39,90
42	UN	42	GRAXEIRA 10MM	R\$ 0,98	R\$ 41,16
43	UN	34	LIMPADOR ESQUERDO	R\$ 24,00	R\$ 816,00
44	UN	34	LIMPADOR DIREITO	R\$ 24,00	R\$ 816,00
45	UN	6	CONJUNTO DE CORRENTE DA CATRACA	R\$ 145,00	R\$ 870,00
46	UN	21	ROSCA DO ADUBO DE1" DIREITO	R\$ 30,00	R\$ 630,00
47	UN	21	ROSCA DO ADUBODE 2" ESQUERDO	R\$ 30,00	R\$ 630,00
48	UN	21	CONDUTOR DE ADUBO TORTO	R\$ 48,00	R\$ 1.008,00
49	UN	21	REGULADOR DE MOLA	R\$ 48,90	R\$ 1.026,90
50	UN	21	MOLA DA LINHA DO ADUBO	R\$ 108,00	R\$ 2.268,00
51	UN	42	MANGOTE 1.3/4X1.1/2X400=122	R\$ 15,00	R\$ 630,00
52	UN	12	PONTEIRAS C/NIPEL	R\$ 21,90	R\$ 262,80
53	UN	6	JG. DE DISCO P/SEMENTE DE MILHO	R\$ 12,50	R\$ 75,00
54	UN	6	JG. DE DISCO P/SEMENTE DE SOJA	R\$ 12,50	R\$ 75,00
55	UN	6	JG. DE DISCO P/SEMENTE DE FEIJÃO	R\$ 12,50	R\$ 75,00
56	UN	6	JG. DE ANEL DA SEMENTE 5MM	R\$ 8,00	R\$ 48,00
57	UN	6	JG. DE MARTELINHO DA SEMENTE P/SOJA	R\$ 7,00	R\$ 42,00
58	UN	6	JG. DE MARTELINHO DA SEMENTE P/MILHO	R\$ 7,00	R\$ 42,00
59	H	50	MAO DE OBRA	R\$ 88,00	R\$ 4.400,00
60	H	80	PINTURA P/PLANTADEIRAS COMPLETA	R\$100,00	R\$ 8.000,00
61	UN	6	JG. DE ANEL DA SEMENTE 8MM	R\$ 8,00	R\$ 48,00
62	UN	6	JG. DE MANGUEIRA HIDRÁULICA C/06 MTS. C/PONTEIRAC/02 TRAMA DE AÇO DE 3/8"	R\$ 229,00	R\$ 1.374,00
<b>TOTAL GERAL</b>				<b>R\$ 95.016,45</b>	

**OBS: As peças e acessórios a serem utilizados deverão ser de 1ª linha ou similares.**

### **1. DA EXECUÇÃO:**

**1.1.** Os serviços serão executados parceladamente, conforme necessidade, durante o período de validade da ata;

**1.2.** Para a execução dos serviços, a contratada deverá apresentar à fiscalização, orçamento prévio contendo discriminação dos serviços que serão prestados e das peças aplicadas, após o que, deverá aguardar a expedição da ordem de serviço, emitida pela Administração, para início dos trabalhos, na qual estará estipulado o prazo para execução dos serviços mencionados no referido orçamento.

**1.3.** Os serviços deverão ser executados nas instalações da contratada ou no local onde ocorreu a paralisação da máquina. A contratada deverá dispor de oficina para o devido fornecimento de mão-de-obra especializada para a execução dos serviços, dentro do Município de Sulina.

**1.4.** Nos casos que requeiram traslado ou transporte do máquina, este ocorrerá por conta da contratada, sob sua inteira responsabilidade e a contratada deverá ainda responsabilizar-se pelos equipamentos da contratante, obrigando-se ainda a manter os mesmos segurados contra acidentes, incêndios, roubo ou furto, assumindo total responsabilidade por quaisquer danos ou prejuízos causados a contratante ou a terceiros, especialmente, quando estiverem sendo conduzidos por funcionário da contratada;

**1.5.** O Município não arcará com qualquer despesa relativa ao traslado de máquinas, equipamentos e pessoas no caso da empresa vencedora não ser sediada ou possuir ponto de



*Estado do Paraná*  
**PREFEITURA MUNICIPAL DE SULINA**

CNPJ 80.869.886/0001-43

**PAÇO MUNICIPAL 25 DE JULHO**

Rua Tupinambá, 68 - Telefax (0xx46) 244-1168 e 244-1198

e-mail: pmsix@pr.gov.br - CEP 85565-000 - SULINA - PARANÁ

prestação de serviços no Município. Arcando tão somente com os valores relativos a prestação de serviços propriamente dita.

**1.6.** Os tempos máximos para atendimento por parte da CONTRATADA serão contados a partir da abertura do chamado técnico, que deverá ser efetuado pelo representante da CONTRATANTE.

**1.7.** A contratada deverá promover o atendimento mediante chamado técnico de servidor da Administração, após notificação/chamada, **em até 6(seis) horas.**

**1.8.** Define-se como “Tempo de atendimento ao chamado” o período compreendido entre o horário de comunicação do chamado feito pela CONTRATANTE e o horário de chegada dos profissionais ao local do atendimento.

**1.9.** O “Chamado técnico” será efetuado pelo representante da CONTRATANTE por meio de telefone ou outro meio a disposição (fax; e-mail, etc).

**1.10.** Decorrido o prazo estipulado no chamado, sem que tenha havido a prestação dos serviços ou mesmo justificativa da contratada, o órgão solicitante dará ciência ao Gabinete do Chefe do Poder Executivo do MUNICÍPIO DE SULINA, através de Comunicação Interna, a fim de que se proceda a abertura de processo de penalidade contra a empresa, de acordo com as normas contidas na Lei 8.666/93 e alterações, para aplicação das penalidades.

**1.11.** Os materiais (peças), objeto desta licitação, quando solicitados de modo isolado, deverão ser entregues (sem ônus de entrega), parceladamente, de acordo com as solicitações da Secretaria de Agricultura, na sede do pátio de máquinas, **no prazo máximo de 2 (dois) dias úteis**, contados do momento do recebimento do pedido (requisição) das peças.

## **2. GARANTIA DA EXECUÇÃO DOS SERVIÇOS E DAS PEÇAS:**

**2.1** As Licitantes deverão dar plena e total garantia dos serviços de mão-de-obra prestados contra qualquer problema eventual, de no mínimo 90(noventa) dias e para peças aplicadas, de no mínimo 90 (noventa) dias.

## **3. OBRIGAÇÕES DA CONTRATADA:**

**3.1.** Executar os serviços, conforme o estabelecido no contrato e de acordo com a conveniência e as necessidades da Prefeitura Municipal, conforme ordem de serviço.

**3.2.** Disponibilizar e Manter, durante a vigência do contrato, estrutura, instalação, equipe técnica e ferramental necessário para o atendimento do objeto do presente edital.

**3.3.** Apresentar orçamento prévio, discriminando marca, modelo/ano da máquina, com detalhamento dos serviços, o quantitativo e os valores das peças de reposição com nome e código, e as respectivas quantidades de hora/serviço, ficando o orçamento sujeito à autorização da Administração, sem a qual não poderá ser executado o serviço, sob pena de não ser efetuado o respectivo pagamento.

**3.4.** A Contratante poderá recusar o orçamento, pedir revisão, comprometendo-se a Contratada a executar e fornecer o que for aprovado.

**3.5.** Indicar, obrigatoriamente, no orçamento prévio, o prazo para execução dos serviços orçados, constando à data da entrada da máquina na oficina da Contratada.

**3.6.** A elaboração de orçamento, seja de manutenção preventiva ou corretiva será sempre gratuita, não gerando qualquer ônus ao contratante.

**3.7.** Aplicar fielmente peças conforme solicitadas no orçamento, sendo que as mesmas passarão por inspeção, realizada por funcionário autorizado pela Administração, sob pena de refazer os serviços ou substituir as peças, sem alteração de prazo, sem acréscimo na cobrança da hora mão-de-obra e custas extras exclusivas da contratada.



*Estado do Paraná*  
**PREFEITURA MUNICIPAL DE SULINA**

CNPJ 80.869.886/0001-43

**PAÇO MUNICIPAL 25 DE JULHO**

Rua Tupinambá, 68 - Telefax (0xx46) 244-1168 e 244-1198  
e-mail: pmsix@pr.gov.br - CEP 85565-000 - SULINA - PARANÁ

- 3.8.** Fornecer os serviços pela própria empresa contratada, sem qualquer ônus adicional para o Contratante, fornecer todos os materiais, utensílios, equipamentos, ferramentas, instalações, transporte, ferramental especializado, etc., necessários para a completa realização dos serviços, inclusive os materiais necessários para a limpeza de peças e acessórios quando as máquinas estiverem em manutenção, bem como, executar a respectiva lavagem final, antes da entrega do mesmo;
- 3.9.** Disponibilizar local apropriado para guarda e acomodação das máquinas, devendo obrigatoriamente ser coberto e com a segurança devida.
- 3.10.** Oferecer serviço de socorro/gratuito as máquinas da Prefeitura Municipal paralisadas em locais de ação de serviço público com ferramental e estrutura adequada, ou rebocá-las, no prazo de **6 (seis) horas** após o recebimento da solicitação, conforme previsto no **item 1.8**.
- 3.11.** Permitir e facilitar o acesso dos funcionários municipais designados a fazerem o acompanhamento da execução dos serviços.
- 3.12.** Responsabilizar-se por todos e qualquer dano causado nas máquinas ou bens pertencentes ao Município, quando resultantes de ação ou omissão, negligência, imprudência ou imperícia dos seus empregados ou prepostos, bem como reparar, corrigir, remover ou substituir as suas expensas, no todo ou em parte, o objeto do contrato, quando constatados vícios, defeitos ou incorreções resultantes da má execução ou de materiais empregados.
- 3.13.** Atender aos encargos trabalhistas, previdenciários, fiscais e comerciais decorrentes da execução do contrato.
- 3.14.** Manter durante toda a execução do contrato, em compatibilidade com as obrigações por ela assumidas, todas as condições de habilitação e qualificação exigidas na licitação.

#### **4 – DA FORMA DE PAGAMENTO:**

- 4.1.** A contratada deverá manter os preços constantes da proposta de licitação, sem reajuste, pelo período de um ano, contado a partir da assinatura da Ata de Registro de Preços;
- 4.3.** Nas Notas Fiscais eletrônicas deverão ser especificados os serviços realizados em cada máquina, inclusive às peças repostas;

SULINA, 12 abril de 2017.

**MICHELI HOFFMANN**  
Pregoeira

**PAULO HORN**  
Prefeito





*Estado do Paraná*  
**PREFEITURA MUNICIPAL DE SULINA**

CNPJ 80.869.886/0001-43

PAÇO MUNICIPAL 25 DE JULHO

Rua Tupinambá, 68 - Telefax (0xx46) 244-1168 e 244-1198

e-mail: pmsix@pr.gov.br - CEP 85565-000 - SULINA - PARANÁ

**ANEXO II**

**MODELO DE PROCURAÇÃO PARA CREDENCIAMENTO**

*(em papel timbrado com razão social, CNPJ, endereço completo, endereço eletrônico, telefone, fax, nome e assinatura do representante legal)*

Por este instrumento particular de Procuração, A empresa xxxxxxxxxxxxxxxxxxxxxxxxx, pessoa jurídica de direito privado, inscrita no CNPJ nº xxxxxxxxxxxxxxxxxxxxxxxxx, com sede no endereço xxxxxxxxxxxxxxxxxxxxxxxxx, endereço eletrônico xxxxxxxxxxxxxxxxxxxxxxxxx, telefone xxxxxxxxxxxxx, fax xxxxxxxxxxxxx, por intermédio de seu representante legal, o Srxxxxxxxxxxxxxxxxxxxxxxxxxxxxxx, portador do documento de identidade RG nº xxxxxxxxxxxxx e do CPF nº xxxxxxxxxxxxx, nomeia e constitui seu bastante Procurador o(a) **Sr(a)**....., portador(a) da Cédula de Identidade RG n.º ..... e CPF n.º....., a quem confere(imos) amplos poderes para representar a (Razão Social da Empresa) perante a prefeitura municipal de Sulina-PR, **no que se referir ao presente PREGÃO PRESENCIAL nº. 35/2017**, com poderes para tomar qualquer decisão durante todas as fases do **PREGÃO**, inclusive apresentar DECLARAÇÃO DE QUE A PROPONENTE CUMPRE OS REQUISITOS DE HABILITAÇÃO, os envelopes PROPOSTA DE PREÇOS (Nº 01) e DOCUMENTOS DE HABILITAÇÃO (Nº 02) em nome da Outorgante, formular verbalmente lances ou ofertas na(s) etapa(s) de lances, desistir verbalmente de formular lances ou ofertas na(s) etapa(s) de lance(s), negociar a redução de preço, desistir expressamente da intenção de interpor recurso administrativo ao final da sessão, manifestar-se imediata e motivadamente sobre a intenção de interpor recurso administrativo ao final da sessão, assinar a ata da sessão, prestar todos os esclarecimentos solicitados pelo **PREGOEIRO**, enfim, praticar todos os demais atos pertinentes ao certame, em nome da Outorgante.

A presente Procuração é válida até o dia .....

Local e data.

Assinatura Responsável legal

***Recomendação: Na hipótese de apresentação de procuração por instrumento particular, a mesma deverá vir acompanhada do Contrato Social da proponente ou de outro documento, onde esteja expressa a capacidade / competência do outorgante para constituir mandatário.***

**NOTA: APRESENTAR FORA DO ENVELOPE, NO INÍCIO DA SESSÃO**



*Estado do Paraná*  
**PREFEITURA MUNICIPAL DE SULINA**

CNPJ 80.869.886/0001-43

PAÇO MUNICIPAL 25 DE JULHO

Rua Tupinambá, 68 - Telefax (0xx46) 244-1168 e 244-1198  
e-mail: pmsix@pr.gov.br - CEP 85565-000 - SULINA - PARANÁ

**ANEXO III – Termo de solicitação de edital**

MUNICÍPIO DE SULINA – PR.  
SECRETARIA DE ADMINISTRAÇÃO  
COMISSÃO PERMANENTE DE LICITAÇÃO - PREGOEIRA

TERMO DE SOLICITAÇÃO DE EDITAL DO PREGÃO PRESENCIAL Nº 35/2017

**MODALIDADE PREGÃO PRESENCIAL**

**EMPRESA:** \_\_\_\_\_

ENDEREÇO:

\_\_\_\_\_

CNPJ DA EMPRESA: \_\_\_\_\_

TELEFONE: \_\_\_\_\_

FAX: \_\_\_\_\_

E-MAIL: \_\_\_\_\_

PELO PRESENTE, SOLICITAMOS do **MUNICÍPIO DE SULINA** cópia do **Edital de PREGÃO PRESENCIAL Nº 35/2017**.

Localidade \_\_\_\_/\_\_\_\_/\_\_\_\_

\_\_\_\_\_  
Assinatura e Carimbo com CNPJ da Empresa

Nome Legível: \_\_\_\_\_



*Estado do Paraná*  
**PREFEITURA MUNICIPAL DE SULINA**

CNPJ 80.869.886/0001-43

**PAÇO MUNICIPAL 25 DE JULHO**

Rua Tupinambá, 68 - Telefax (0xx46) 244-1168 e 244-1198

e-mail: pmsix@pr.gov.br - CEP 85565-000 - SULINA - PARANÁ

**ANEXO IV**  
**MODELO DE DECLARAÇÃO**

**Referência:**

Prefeitura Municipal de SULINA

**Pregão Presencial nº 35/2017.**

A empresa xxxxxxxxxxxxxxxxxxxxxxxx, pessoa jurídica de direito privado, inscrita no CNPJ nºxxxxxxxxxxxxxxxxxxxxx, com sede no endereço xxxxxxxxxxxxxxxxxxxxxxxx, endereço eletrônico xxxxxxxxxxxxxxxxxxxxxxxx, telefone xxxxxxxxxxxx, fax xxxxxxxxxxxx, por intermédio de seu representante legal, o Srxxxxxxxxxxxxxxxxxxxxx, portador do documento de identidade RG nº xxxxxxxxxxxx e do CPF nºxxxxxxxxxxxx, DECLARA, sob as penas da lei, e para os devidos fins que:

I - não está sujeito a qualquer impedimento legal para licitar ou contratar com a Administração, ciente da obrigatoriedade de declarar ocorrências posteriores.

II – não teve (em nome da pessoa jurídica ou dos sócios administradores) contas desaprovadas ou julgadas irregulares pelos Tribunais de Contas, bem como não foi condenado por ato de improbidade administrativa; Não possui ainda (em nome da pessoa jurídica ou dos sócios administradores) aberto processo de falência, recuperação ou liquidação judicial ou extrajudicial;

III – não emprega menor de dezoito anos em trabalho noturno, perigoso ou insalubre e que não emprega menor de dezesseis anos, atendendo assim o disposto no inciso V do artigo 27 da Lei Federal nº 8.666, de 21 de junho de 1993, acrescido pela Lei nº 9.854, de 27 de outubro de 1999;

IV - nos termos do art. 4º, VII, da Lei n.º 10.520/2002, cumpre plenamente os requisitos de habilitação para o PREGÃO PRESENCIAL de numeração epígrafada e ainda recebemos e/ou obtivemos acesso a todos os documentos e tomamos conhecimento de todas as informações e condições locais para o cumprimento das obrigações objeto da presente licitação.

V - o preposto indicado para responder pela empresa durante a contratação como responsável técnico é o Srxxxxxxxxxxxxxxxxxxxxx, Portador do RG xxxxxxxxxxxxxxxx e CPF xxxxxxxxxxxxxxxxxxxxxxxx.

local, \_\_\_ de \_\_\_\_\_ de 2017.

\_\_\_\_\_  
**Nome do Representante Legal**  
**[carimbo do CNPJ]**



Estado do Paraná  
**PREFEITURA MUNICIPAL DE SULINA**

CNPJ 80.869.886/0001-43

PAÇO MUNICIPAL 25 DE JULHO

Rua Tupinambá, 68 - Telefax (0xx46) 244-1168 e 244-1198  
e-mail: pmsix@pr.gov.br - CEP 85565-000 - SULINA - PARANÁ

**ANEXO V**

**PREGÃO PRESENCIAL Nº 35/2017**

**MODELO DE PROPOSTA DE PREÇOS**

*Abaixo consta modelo e manual para apresentação da Proposta de Preços eletrônica e impressa. A proposta deverá ser elaborada conforme manual abaixo.*

**KIT PROPOSTA MANUAL PARA O PROPONENTE**

O Kit proposta tem como objetivo registrar a proposta de preço para a licitação, o representante da empresa, bem como a geração do arquivo para importação no PRONIM-LC.

**1º PASSO – INSTALAÇÃO DO KIT-PROPOSTA:**

- Abra o executável de nome “instalador.msi”, contido na pasta LC KIT PROPOSTA.ZIP
- Escolha a opção avançar em todas as etapas

A instalação está concluída, na área de trabalho é criado o ícone de nome **KIT PROPOSTA**.

**2º PASSO – PREENCHIMENTO DA PROPOSTA**

- Execute o aplicativo **KIT PROPOSTA**

	Tipo	Identificador	Ano	Finalização
	Proposta	2002	2011	Reaberta
	Proposta	2000	2011	Incompleta
	Proposta	2000	2011	Recebida
	Proposta	2001	2011	Incompleta

- Selecione a opção “iniciar cotação”





Estado do Paraná  
**PREFEITURA MUNICIPAL DE SULINA**

CNPJ 80.869.886/0001-43

PAÇO MUNICIPAL 25 DE JULHO

Rua Tupinambá, 68 - Telefax (0xx46) 244-1168 e 244-1198  
e-mail: pmsix@pr.gov.br - CEP 85565-000 - SULINA - PARANÁ

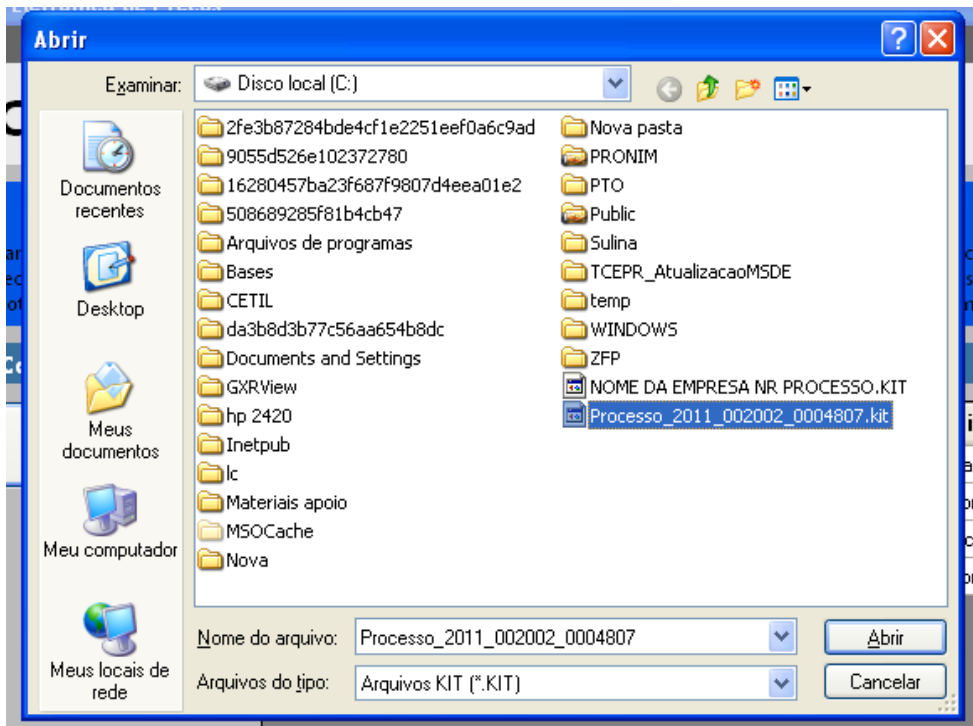

- Selecione a pasta em que está o arquivo fornecido pela Divisão de Licitações e clique e abrir.  
Obs: Note que o nome do arquivo trás os dados: ano do processo e número do processo, para auxiliar na seleção quando existir mais de uma proposta na mesma pasta.

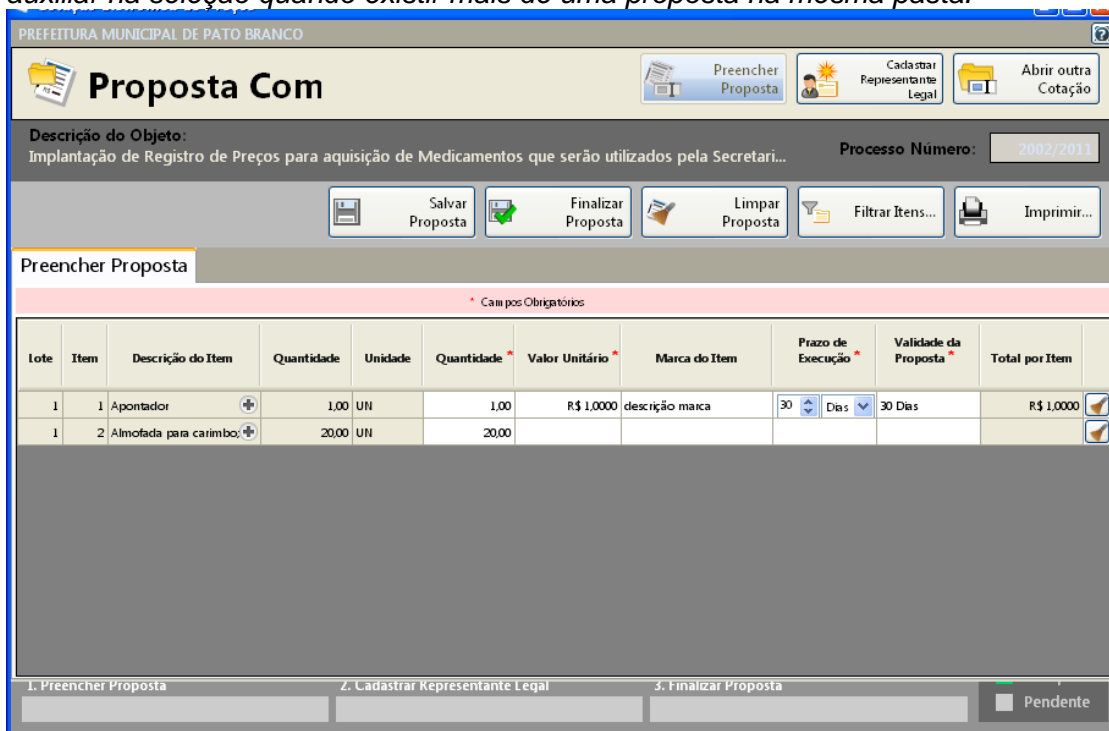



Estado do Paraná  
**PREFEITURA MUNICIPAL DE SULINA**

CNPJ 80.869.886/0001-43

PAÇO MUNICIPAL 25 DE JULHO

Rua Tupinambá, 68 - Telefax (0xx46) 244-1168 e 244-1198

e-mail: pmsix@pr.gov.br - CEP 85565-000 - SULINA - PARANÁ

- Preencha a proposta, informando o valor unitário, a marca, o prazo de execução e validade da proposta.

- Concluído o preenchimento da proposta, clique em **SALVAR PROPOSTA**

Obs: É possível salvar a proposta em preenchimento e continuar preenchendo posteriormente.

### 3º PASSO: CADASTRAR REPRESENTANTE LEGAL

Clique em cadastrar representante legal:

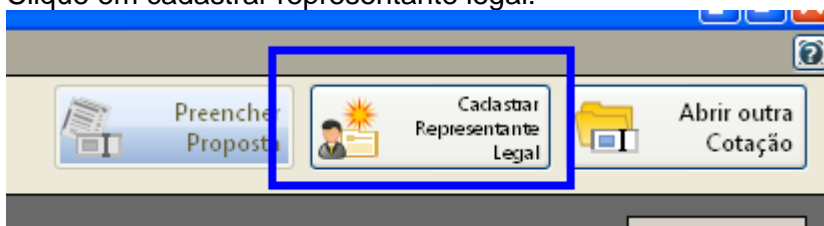

Abrirá a seguinte tela:

- preencha o nome do representante legal

- preencha o CPF (ou CNPJ se for o caso) do representante legal

- Informe o cargo e a data de impressão da proposta.

- clique em salvar

### 4º PASSO: IMPRESSÃO



*Estado do Paraná*  
**PREFEITURA MUNICIPAL DE SULINA**

CNPJ 80.869.886/0001-43

PAÇO MUNICIPAL 25 DE JULHO

Rua Tupinambá, 68 - Telefax (0xx46) 244-1168 e 244-1198  
e-mail: pmsix@pr.gov.br - CEP 85565-000 - SULINA - PARANÁ

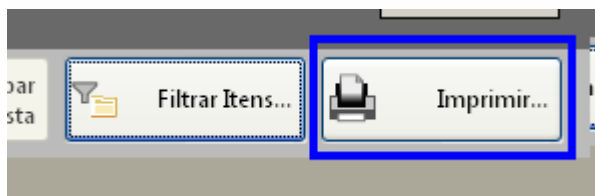

- Selecione a opção imprimir
- Verifique se os dados inseridos estão corretos

**5º Passo: Finalizar proposta:**

Caso os dados digitados estiverem corretos, selecione a opção finalizar Proposta:

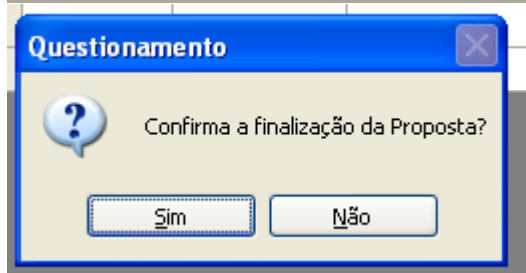
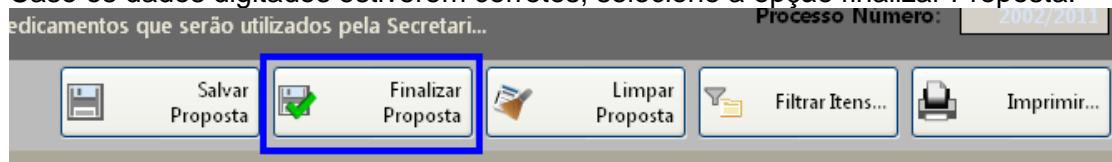

Selecione um nome para o arquivo, bem como o local de gravação do mesmo:



Estado do Paraná  
**PREFEITURA MUNICIPAL DE SULINA**

CNPJ 80.869.886/0001-43

PAÇO MUNICIPAL 25 DE JULHO

Rua Tupinambá, 68 - Telefax (0xx46) 244-1168 e 244-1198  
e-mail: pmsix@pr.gov.br - CEP 85565-000 - SULINA - PARANÁ

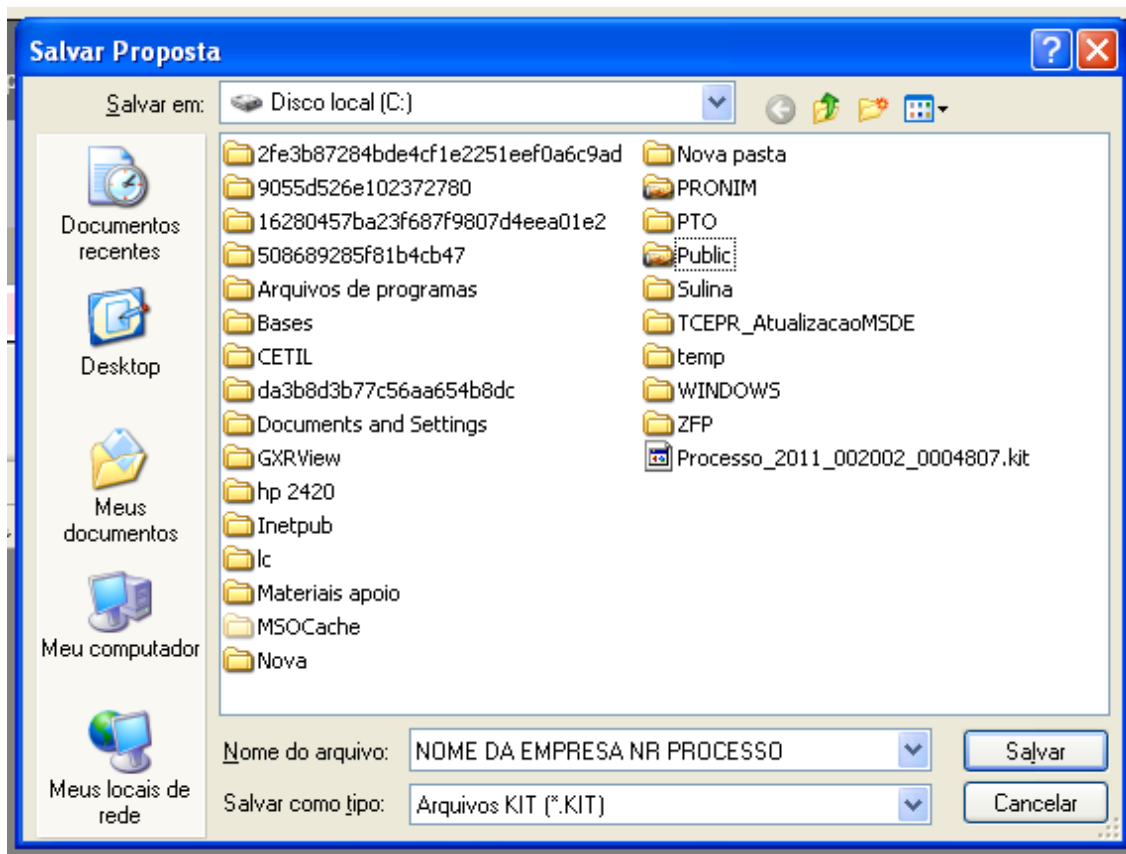

Clique em salvar.

Caso for necessário alterar valor de algum item após a proposta estar finalizada, selecione a opção **REABRIR PROPOSTA**:

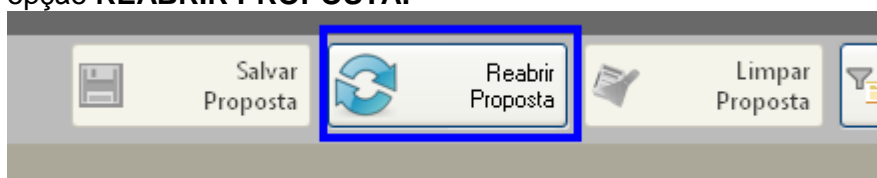

**Obs:** Caso for necessário reabrir a proposta, lembre-se que após alterar os dados, será necessário finalizar a proposta e imprimir novamente para que constem no relatório as alterações efetuadas.

Em seguida, grave o arquivo no CD, para ser enviado junto com a proposta física para a licitação.

## 5. DEMAIS FUNÇÕES:

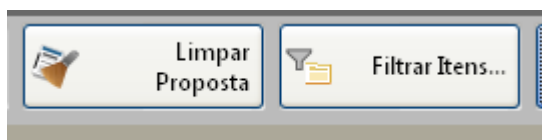

Limpar proposta: Selecione está ação para limpar os dados já cadastrados





*Estado do Paraná*  
**PREFEITURA MUNICIPAL DE SULINA**

CNPJ 80.869.886/0001-43

**PAÇO MUNICIPAL 25 DE JULHO**

Rua Tupinambá, 68 - Telefax (0xx46) 244-1168 e 244-1198

e-mail: pmsix@pr.gov.br - CEP 85565-000 - SULINA - PARANÁ

Filtrar itens: Selecione está opção para selecionar o lote/item específico para cotação:

Unidade	Quantidade	Valor Unitário	Marca do Item
	1		

**Filtrar Itens**

**Lote:**  **Item:**  

OBS:

**7.3.** Tratando-se de licitação em que o critério de julgamento seja POR "ITEM", cada item na fase de julgamento é considerado e disputado individualmente como se fosse uma única, autônoma e independente licitação, sendo levado em conta apenas o valor individual do item. O proponente não estará obrigado a cotar preços e concorrer nos demais itens.

**7.4.** Tratando-se de licitação em que o critério de julgamento seja POR "LOTE", os itens de determinado lote serão considerados conjuntamente, somando-se os valores individuais de cada item do respectivo lote de modo a fixar o preço global do lote. O proponente deverá cotar todos os itens constantes no respectivo lote de seu interesse.

**7.5. Nota:** nos preços propostos estarão previstos, além do lucro, todos os custos diretos e indiretos relativos ao cumprimento integral do objeto do Pregão, envolvendo, entre outras despesas, tributos de qualquer natureza, frete, embalagem etc.



Estado do Paraná  
**PREFEITURA MUNICIPAL DE SULINA**

CNPJ 80.869.886/0001-43

PAÇO MUNICIPAL 25 DE JULHO

Rua Tupinambá, 68 - Telefax (0xx46) 244-1168 e 244-1198  
e-mail: pmsix@pr.gov.br - CEP 85565-000 - SULINA - PARANÁ

**ANEXO VI**

**MINUTA DA ATA DE REGISTRO DE PREÇOS Nº \_\_\_\_/2017  
Licitação PREGÃO PRESENCIAL Nº. 35/2017**

Aos \_\_\_\_\_ dias do mês de \_\_\_\_\_ do ano de dois mil e quinze, o MUNICÍPIO DE SULINA, inscrito no CNPJ (MF) sob o n.º 80.869.886/0001-43, com sede na Rua Tupinambá, n.º 68, Cidade de Sulina, Estado do Paraná, representado por seu Prefeito. Sr. PAULO HORN, no uso de suas atribuições legais e nos termos do art. 15 da Lei Federal 8.666/93, e Lei 10.520/02, observadas ainda, as demais normas legais aplicáveis, de acordo com o resultado da classificação das propostas apresentadas no **PREGÃO PRESENCIAL Nº 35/2017, homologado em xx/xx/xxxx, RESOLVE** registrar os preços da empresa relacionada no(s) lote(s) xxxxx, de acordo com a classificação por ela alcançada, POR ITEM, observada as condições do Edital que integra este instrumento de registro e aquelas enunciadas nas cláusulas que se seguem.

**CLÁUSULA PRIMEIRA – DO OBJETO**

1.1. A presente ata tem por objeto **REGISTRO DE PREÇOS PARA CONTRATAÇÃO DE EMPRESA ESPECIALIZADA EM MANUTENÇÃO PREVENTIVA, CORRETIVA OU RECUPERATIVA, INCLUINDO O FORNECIMENTO DE PEÇAS E DE MÃO DE OBRA PARA MÁQUINAS AGRÍCOLAS (PLANTADEIRAS) DA FROTA MUNICIPAL, CONFORME CONDIÇÕES, ESPECIFICAÇÕES, VALORES E ESTIMATIVAS DE CONSUMO.**

**CLÁUSULA SEGUNDA - PREÇOS REGISTRADOS**

2.1. Os preços, a empresa, as quantidades estimadas de contratação e as especificações dos serviços e peças registrados na presente Ata encontram-se indicados no quadro abaixo, observando-se a ordem de classificação obtida no certame licitatório:

<b>EMPRESA:</b>	
<b>CNPJ Nº:</b>	<b>- FONE:</b>
<b>ENDEREÇO:</b>	<b>- Bairro: - CEP: - Cidade:</b>

ITEM	UN	QTD	DISCRICÃO	VALOR UNT. R\$	VALOR TOTAL R\$
1	UN	20	ENGATES RÁPIDOS		
2	UN	21	SUPORTE DE DISCO DE CORTE FUNIDO		
3	UN	21	SUPORTE DE DISCO DÚPLO C/EIXO		
4	UN	21	DOSADOR DE ADUBO COMP. BASE BRANCA		
5	UN	21	ROSCA PASSO 01		
6	UN	21	ROSCA PASSO 02		
7	UN	21	RODA LIMITADORA COMPLETA		
8	UN	21	RODA COMPACTADORA		
9	M	20	CORRENTE ASA 40		
10	M	20	CORRENTE ASA 2050		
11	UN	21	MOLLA DO DISCO DE CORTE		
12	UN	21	EIXO ESQ		
13	UN	21	EIXO DIR		
14	UN	21	EIXO DIREITO		
15	UN	21	CUBO DO EIXO		
16	UN	21	MOLA LIMITADORA		
17	UN	100	EMENDA ASA 40		
18	UN	100	REDUÇÃO ASA 40		
19	UN	100	EMENDA ASA 2050		
20	UN	100	REDUÇÃO ASA 2050		



*Estado do Paraná*  
**PREFEITURA MUNICIPAL DE SULINA**

CNPJ 80.869.886/0001-43

PAÇO MUNICIPAL 25 DE JULHO

Rua Tupinambá, 68 - Telefax (0xx46) 244-1168 e 244-1198  
e-mail: pmsix@pr.gov.br - CEP 85565-000 - SULINA - PARANÁ

21	UN	21	CONDUTOR DE ADUBO		
22	UN	21	CONDUTOR DE SEMENTE		
23	UN	42	ROLAMENTO 6.204		
24	UN	42	ROLAMENTO 6.205		
25	UN	42	ROLAMENTO ORAE 30		
26	UN	42	RETENTOR 00131		
27	UN	21	ABRAÇADEIRAS DE SUPORTE		
28	UN	21	ABRAÇADEIRA		
29	UN	24	MOLA DE BANDEIJA		
30	UN	6	CONJUNTO DE ENGRENAGEM Z 14		
31	UN	21	DISCO RETO17" LISO 4,50X80MM		
32	UN	21	DISCO DE CORTE 20"		
33	UN	21	CONJUNTO DE FACÃO		
34	UN	6	JG. DE MANGUEIRA HIDRÁULICA C/06 MTS. C/PONTEIRAC/04 TRAMA DE AÇO DE 3/8"		
35	UN	21	DISCO DE CORTE 18" 5MM		
36	UN	21	DISCO DE CORTE 15" LISO DE 4.0MM		
37	UN	21	DISCO DE CORTE LISO DE 16" 4.50X80MM		
38	UN	42	GRAXEIRA ¼ RETA		
39	UN	42	GRAXEIRA 5/16 RETA		
40	UN	42	GRAXEIRA6MM		
41	UN	42	GRAXEIRA8MM		
42	UN	42	GRAXEIRA 10MM		
43	UN	34	LIMPADOR ESQUERDO		
44	UN	34	LIMPADOR DIREITO		
45	UN	6	CONJUNTO DE CORRENTE DA CATRACA		
46	UN	21	ROSCA DO ADUBO DE1" DIREITO		
47	UN	21	ROSCA DO ADUBODE 2" ESQUERDO		
48	UN	21	CONDUTOR DE ADUBO TORTO		
49	UN	21	REGULADOR DE MOLA		
50	UN	21	MOLA DA LINHA DO ADUBO		
51	UN	42	MANGOTE 1.3/4X1.1/2X400=122		
52	UN	12	PONTEIRAS C/NIPEL		
53	UN	6	JG. DE DISCO P/SEMENTE DE MILHO		
54	UN	6	JG. DE DISCO P/SEMENTE DE SOJA		
55	UN	6	JG. DE DISCO P/SEMENTE DE FEIJÃO		
56	UN	6	JG. DE ANEL DA SEMENTE 5MM		
57	UN	6	JG. DE MARTELINHO DA SEMENTE P/SOJA		
58	UN	6	JG. DE MARTELINHO DA SEMENTE P/MILHO		
59	H	50	MAO DE OBRA		
60	H	80	PINTURA P/PLANTADEIRAS COMPLETA		
61	UN	6	JG. DE ANEL DA SEMENTE 8MM		
62	UN	6	JG. DE MANGUEIRA HIDRÁULICA C/06 MTS. C/PONTEIRAC/02 TRAMA DE AÇO DE 3/8"		
			<b>TOTAL GERAL</b>		

**CLAUSULA TERCEIRA: DA VIGÊNCIA E EXECUÇÃO DA ATA DE REGISTRO DE PREÇOS**

3.1. O registro de preços formalizado na presente Ata terá validade de 12 (doze) meses, contados a partir da data da assinatura.

**CLÁUSULA QUARTA – DO FORNECIMENTO**

**OBS: As peças e acessórios a serem utilizados deverão ser de 1ª linha ou similares.**



*Estado do Paraná*  
**PREFEITURA MUNICIPAL DE SULINA**

CNPJ 80.869.886/0001-43

**PAÇO MUNICIPAL 25 DE JULHO**

Rua Tupinambá, 68 - Telefax (0xx46) 244-1168 e 244-1198

e-mail: pmsix@pr.gov.br - CEP 85565-000 - SULINA - PARANÁ

- 4.1.** Os serviços serão executados parceladamente, conforme necessidade, durante o período de validade da ata;
- 4.2.** Para a execução dos serviços, a contratada deverá apresentar à fiscalização, orçamento prévio contendo discriminação dos serviços que serão prestados e das peças aplicadas, após o que, deverá aguardar a expedição da ordem de serviço, emitida pela Administração, para início dos trabalhos, na qual estará estipulado o prazo para execução dos serviços mencionados no referido orçamento.
- 4.3.** Os serviços deverão ser executados nas instalações da contratada ou no local onde ocorreu a paralisação da máquina. A contratada deverá dispor de oficina para o devido fornecimento de mão-de-obra especializada para a execução dos serviços, dentro do Município de Sulina.
- 4.4.** Nos casos que requeiram traslado ou transporte de equipamento, este ocorrerá por conta da contratada, sob sua inteira responsabilidade e a contratada deverá ainda responsabilizar-se pelos equipamentos da contratante, obrigando-se ainda a manter os mesmos seguros contra acidentes, incêndios, roubo ou furto, assumindo total responsabilidade por quaisquer danos ou prejuízos causados a contratante ou a terceiros, especialmente, quando estiverem sendo conduzidos por funcionário da contratada;
- 4.5.** O Município não arcará com qualquer despesa relativa ao traslado de máquinas, equipamentos e pessoas no caso da empresa vencedora não ser sediada ou possuir ponto de prestação de serviços no Município. Arcando tão somente com os valores relativos a prestação de serviços propriamente dita.
- 4.6.** Os tempos máximos para atendimento por parte da CONTRATADA serão contados a partir da abertura do chamado técnico, que deverá ser efetuado pelo representante da CONTRATANTE.
- 4.7.** A contratada deverá promover o atendimento mediante chamado técnico de servidor da Administração, após notificação/chamada, **em até 06 (seis) horas.**
- 4.8.** Define-se como “Tempo de atendimento ao chamado” o período compreendido entre o horário de comunicação do chamado feito pela CONTRATANTE e o horário de chegada dos profissionais ao local do atendimento.
- 4.9.** O “Chamado técnico” será efetuado pelo representante da CONTRATANTE por meio de telefone ou outro meio a disposição (fax; e-mail, etc).
- 4.10.** Decorrido o prazo estipulado no chamado, sem que tenha havido a prestação dos serviços ou mesmo justificativa da contratada, o órgão solicitante dará ciência ao Gabinete do Chefe do Poder Executivo do MUNICÍPIO DE SULINA, através de Comunicação Interna, a fim de que se proceda a abertura de processo de penalidade contra a empresa, de acordo com as normas contidas na Lei 8.666/93 e alterações, para aplicação das penalidades.
- 4.11.** Os materiais (peças), objeto desta licitação, quando solicitados de modo isolado, deverão ser entregues (sem ônus de entrega), parceladamente, de acordo com as solicitações da Secretaria de Agricultura, na sede do pátio de máquinas, **no prazo máximo de 2 (dois) dias úteis**, contados do momento do recebimento do pedido (requisição) das peças.
- 4.12.** As despesas referentes à entrega ficam por conta da licitante vencedora.
- 4.13.** Apurada, em qualquer tempo, divergência entre as especificações pré-fixadas e o fornecimento efetuado, serão aplicados à CONTRATADA sanções previstas no edital e na legislação.
- 4.13. OBRIGAÇÕES DA CONTRATADA:**
- 4.13.1.** Executar os serviços, conforme o estabelecido no contrato e de acordo com a conveniência e as necessidades da Prefeitura Municipal, conforme ordem de serviço.
- 4.13.2.** Disponibilizar e Manter, durante a vigência do contrato, estrutura, instalação, equipe técnica e ferramental necessário para o atendimento do objeto do presente edital.





*Estado do Paraná*  
**PREFEITURA MUNICIPAL DE SULINA**

CNPJ 80.869.886/0001-43

**PAÇO MUNICIPAL 25 DE JULHO**

Rua Tupinambá, 68 - Telefax (0xx46) 244-1168 e 244-1198  
e-mail: pmsix@pr.gov.br - CEP 85565-000 - SULINA - PARANÁ

- 4.13.3.** Apresentar orçamento prévio, discriminando marca, modelo/ano da máquina, com detalhamento dos serviços, o quantitativo e os valores das peças de reposição com nome e código, e as respectivas quantidades de hora/serviço, ficando o orçamento sujeito à autorização da Administração, sem a qual não poderá ser executado o serviço, sob pena de não ser efetuado o respectivo pagamento.
- 4.13.4.** A Contratante poderá recusar o orçamento, pedir revisão, comprometendo-se a Contratada a executar e fornecer o que for aprovado.
- 4.13.5.** Indicar, obrigatoriamente, no orçamento prévio, o prazo para execução dos serviços orçados, constando à data da entrada da máquina na oficina da Contratada.
- 4.13.6.** A elaboração de orçamento, seja de manutenção preventiva ou corretiva será sempre gratuita, não gerando qualquer ônus ao contratante.
- 4.13.7.** Aplicar fielmente peças conforme solicitadas no orçamento, sendo que as mesmas passarão por inspeção, realizada por funcionário autorizado pela Administração, sob pena de refazer os serviços ou substituir as peças, sem alteração de prazo, sem acréscimo na cobrança da hora mão-de-obra e custas extras exclusivas da contratada.
- 4.13.8.** Fornecer os serviços pela própria empresa contratada, sem qualquer ônus adicional para o Contratante, fornecer todos os materiais, utensílios, equipamentos, ferramentas, instalações, transporte, ferramental especializado, etc., necessários para a completa realização dos serviços, inclusive os materiais necessários para a limpeza de peças e acessórios quando as máquinas estiverem em manutenção, bem como, executar a respectiva lavagem final, antes da entrega do mesmo;
- 4.13.9.** Disponibilizar local apropriado para guarda e acomodação das máquinas, devendo obrigatoriamente ser coberto e com a segurança devida.
- 4.13.10.** Oferecer serviço de socorro/gratuito as máquinas da Prefeitura Municipal paralisadas em locais de ação de serviço público com ferramental e estrutura adequada, ou rebocá-las, no prazo de **06 (seis) horas** após o recebimento da solicitação, conforme previsto no **item 1.8**.
- 4.13.11.** Responsabilizar-se por todos e qualquer dano causado nas máquinas ou bens pertencentes ao Município, quando resultantes de ação ou omissão, negligência, imprudência ou imperícia dos seus empregados ou prepostos, bem como reparar, corrigir, remover ou substituir as suas expensas, no todo ou em parte, o objeto do contrato, quando constatados vícios, defeitos ou incorreções resultantes da má execução ou de materiais empregados.
- 4.13.12.** Atender aos encargos trabalhistas, previdenciários, fiscais e comerciais decorrentes da execução do contrato.
- 4.13.13.** Manter durante toda a execução do contrato, em compatibilidade com as obrigações por ela assumidas, todas as condições de habilitação e qualificação exigidas na licitação.

#### **CLÁUSULA QUINTA - DO CONTRATO**

- 5.1.** A critério do Município de Sulina, obedecida à ordem de classificação, o(s) licitante(s) vencedor(es), cujo(s) preço(s) tenha(m) sido registrado(s) na Ata de Registro de Preços, será(ão) convocado(s) para retirar a Ordem de Compra, ou assinar Contrato, estando as obrigações assumidas vinculadas à proposta, aos lances, ao edital e à respectiva Ata.
- 5.2.** O Sistema de Registro de Preços não obriga a contratação, nem mesmo nas quantidades indicadas no (Termo de Referência) do Edital de Pregão, podendo a Administração promover a contratação de acordo com suas necessidades.
- 5.3.** O Município de Sulina não está obrigado, durante o prazo de validade do registro de preços decorrente deste certame, a firmar as contratações que dele poderão advir, podendo realizar



*Estado do Paraná*  
**PREFEITURA MUNICIPAL DE SULINA**

CNPJ 80.869.886/0001-43

**PAÇO MUNICIPAL 25 DE JULHO**

Rua Tupinambá, 68 - Telefax (0xx46) 244-1168 e 244-1198  
e-mail: pmsix@pr.gov.br - CEP 85565-000 - SULINA - PARANÁ

licitações específicas para a contratação pretendida, ficando assegurado ao beneficiário do registro a preferência de fornecimento em igualdade de condições.

**5.4.** O direito de preferência de que trata o subitem anterior poderá ser exercido pelo beneficiário do registro quando o Município de Sulina, após realizada a licitação específica, constatar que o preço obtido é igual ou maior que o registrado ou, após negociação, aquiescer o detentor da ata em baixar o preço registrado, igualando ou tornando-o menor que o obtido em referida licitação.

**5.5.** Os preços ofertados e registrados poderão ser revistos nos termos do artigo 14 do Decreto Municipal nº 017/2011 – de 8 de abril de 2011.

**5.6.** A presente Ata poderá ser utilizada por qualquer órgão ou entidade da Administração Pública Municipal que não tenha participado do certame licitatório, mediante prévia consulta à Secretaria de Administração – Divisão de Licitações, observadas, ainda, as demais regras impostas na legislação que rege a matéria.

### **CLÁUSULA SEXTA – DAS RESPONSABILIDADES**

**6.1.** Constituem obrigações do órgão Gerenciador da Ata:

a. Gerenciar a presente Ata, indicando, sempre que solicitado, o nome do detentor da ata, o preço, e as especificações dos produtos registrados, observada a ordem de classificação indicada na licitação.

b. Observar para que, durante a vigência da presente ata, sejam mantidas todas as condições de habilitação e qualificação exigidas na licitação, bem como, a compatibilidade com as obrigações assumidas.

c. Conduzir eventuais procedimentos administrativos de renegociação de preços registrados, para fins de adequação às novas condições de mercado, e de aplicação de penalidades.

d. Acompanhar a evolução dos preços de mercado, com a finalidade de verificar sua compatibilidade com aqueles registrados na ata.

e. Acompanhar e fiscalizar o cumprimento das condições ajustadas na presente Ata.

f. Consultar o detentor da ata registrado (observada a ordem de classificação) quanto ao interesse em fornecer o produto a outro(s) órgão da Administração Pública que externe(m) a intenção de utilizar a presente Ata.

**6.2.** Constituem obrigações da CONTRATADA:

a. Executar a entrega dos produtos obedecendo rigorosamente ao disposto no anexo 1 (Termo de Referência) do edital do Pregão Presencial.

b. Providenciar a imediata correção de deficiências, falhas ou irregularidades constatadas pelo ÓRGÃO GERENCIADOR referentes às condições firmadas na presente Ata.

c. Viabilizar o atendimento das condições firmadas a partir da data da assinatura da presente Ata.

d. Manter, durante o prazo de vigência da presente Ata, todas as condições de habilitação exigidas no Edital de Pregão n.º 10/2014.

e. Obrigar-se ao acréscimo de 25% (vinte cinco por cento), estipulado no Edital n.º 10/2014, conforme art. 65, § 1º da Lei 8.666/93.

f. Informar, no prazo máximo de 01 (um) dia útil, contados do recebimento da notificação, quanto à aceitação ou não do fornecimento dos produtos a outro órgão da Administração Pública (não participante) que venha a manifestar o interesse de utilizar a presente Ata, conforme item 4.6.

### **CLAUSULA SÉTIMA -DO PAGAMENTO:**

**7.1.** O pagamento dar-se-á mediante apresentação de: 1) requisição emitida pela Secretaria de Administração ou outro órgão competente; 2) emissão de Nota Fiscal Fatura discriminando de forma clara e explícita o produto fornecido; 3) anotações de recebimento mediante aposição de



*Estado do Paraná*  
**PREFEITURA MUNICIPAL DE SULINA**

CNPJ 80.869.886/0001-43

PAÇO MUNICIPAL 25 DE JULHO

Rua Tupinambá, 68 - Telefax (0xx46) 244-1168 e 244-1198

e-mail: pmsix@pr.gov.br - CEP 85565-000 - SULINA - PARANÁ

“ATESTO” no corpo da respectiva nota fiscal ou fatura, firmado pelo servidor responsável; 4) Indicação de Banco, nome e número da agência e número da Conta Corrente onde será creditado o valor.

**7.2. A Nota Fiscal Fatura ou Nota Fiscal referida no item anterior deverá ainda vir acompanhada das Certidões Negativas do INSS e FGTS. Constar na Nota Fiscal o Número deste Pregão e da Ata de Registro de Preços.**

**7.3. Os pagamentos devidos serão depositados, na conta corrente ou conta poupança que a CONTRATADA deverá manter preferencialmente junto ao BANCO DO BRASIL, em atenção a instrução normativa nº. 045/2010 do Tribunal de Contas do Estado do Paraná. É DEVER DO FORNECEDOR: informar o nome e o número do banco, da agência e da conta bancária da empresa, para o depósito.**

**7.4. O pagamento será realizado no dia 15 (quinze) do mês subsequente à prestação do serviço, após emissão de Nota Fiscal Fatura ou Nota Fiscal, devidamente atestada pela unidade competente. No caso da data do pagamento ocorrer em dia sem expediente na Prefeitura, o pagamento será efetuado no primeiro dia útil subsequente.**

**7.5. O pagamento efetuado não isentará a CONTRATADA das responsabilidades decorrentes do fornecimento.**

**7.6. O Município de Sulina efetuará o desconto do valor relativo aos tributos, conforme legislação vigente.**

**7.7. Se a empresa for optante do Simples Nacional, deverá constar na Nota Fiscal.**

**7.8. A data para entrega das Notas Fiscais será até o dia 30 de cada mês, após esta data, deverão ser encaminhadas a partir do primeiro dia útil do mês subsequente.**

**7.9. As notas fiscais que apresentarem incorreções serão devolvidas e seu pagamento ocorrerá 15 (quinze) dias após a data da sua reapresentação devidamente corrigida.**

**7.10 - Os pagamentos decorrentes do fornecimento do objeto da presente licitação ocorrerão por conta dos recursos das seguintes dotações orçamentárias:**

DOTAÇÕES			
Exercício	Conta da despesa	Funcional programática	Fonte de recurso
2017	1109	09.01.20.605.0023.2.041000.3.3.90.30.25.00	000 Rec. Ord. Livres
2017	1111	09.01.20.605.0023.2.041000.3.3.90.39.20.00	000 Rec. Ord. Livres

Para os demais exercícios financeiros as despesas serão por conta das dotações orçamentárias de cada ano/exercício.

**CLÁUSULA OITAVA - CRITÉRIO DE ALTERAÇÃO DE PREÇOS:**

**8.1. Os preços do objeto ora licitado, desde que expressamente solicitado pelo interessado, poderão sofrer reajustes da seguinte forma:**

**a) Poderá ocorrer a recomposição de valores nos casos enquadrados no disposto na alínea “d” do art. 65 da Lei 8.666/93. Os valores somente serão recompostos após a apresentação de notas fiscais (1ª via original ou autenticada) que comprovem o aumento do custo do produto, bem como índices que comprovem que o aumento do produto deu-se a nível regional, não somente pelo fornecedor. Sendo que somente poderá ser realinhado após serem provados as perdas sobre o valor de origem da ATA DE REGISTRO DE PREÇOS e dos preço licitados.**

**b) Os índices de aumento devem ser comprovados através de órgãos ou sites oficiais.**

**8.2. Se for verificada variação nos preços de mercado para menor do contratado, a administração poderá, proceder a recomposição de preços, independentemente da anuência contratada, nos termos do disposto no art. 65, inciso I, alínea “b” da Lei nº. 8666/93.**



*Estado do Paraná*  
**PREFEITURA MUNICIPAL DE SULINA**

CNPJ 80.869.886/0001-43

**PAÇO MUNICIPAL 25 DE JULHO**

Rua Tupinambá, 68 - Telefax (0xx46) 244-1168 e 244-1198

e-mail: pmsix@pr.gov.br - CEP 85565-000 - SULINA - PARANÁ

**8.3.** Quaisquer tributos ou encargos legais criados, alterados ou extintos, bem como a superveniência de disposições legais, quando ocorridos após a adjudicação da presente licitação, de comprovada repercussão nos preços contratados, implicarão na revisão destes para mais ou para menos, conforme o caso.

**8.4.** A solicitação deverá ser feita mediante requerimento formal do contratado acompanhado de justificativas e documentos que comprovem o desequilíbrio da equação econômico-financeira, protocolizados no Protocolo da Prefeitura Municipal de SULINA, de segunda à sexta-feira, no horário de expediente.

**8.5.** Serão incorporados a este ATA DE REGISTRO DE PREÇOS, mediante termos aditivos quaisquer modificações que venham a ser necessários durante a sua vigência, decorrentes das obrigações assumidas pela **PREFEITURA e CONTRATADA**, tais como a prorrogação de prazos e normas gerais de compras e serviços.

**8.6** - A contratada ficará obrigada a repassar para a contratante, na proporção correspondente, eventuais reduções de preços, decorrentes de mudança de alíquotas de impostos incidentes sobre o fornecimento do objeto, em função de alterações na legislação pertinente.

**8.7.** Quando o preço de mercado tornar-se superior aos preços registrados e o detentor da ata, mediante requerimento devidamente comprovado, não puder cumprir o compromisso, o órgão gerenciador poderá:

- Liberar o detentor da ata do compromisso assumido, sem aplicação da penalidade, confirmando a veracidade dos motivos e comprovantes apresentados, e se a comunicação ocorrer antes do pedido de fornecimento.
- Promover o re-equilíbrio econômico.
- Convocar os demais detentores da ata visando igual oportunidade de negociação.

**8.8.** Não havendo êxito nas negociações de que tratam os subitens anteriores, o órgão gerenciador deverá proceder à revogação da Ata de Registro de Preços.

### **CLÁUSULA NONA – DO GESTOR DA ATA DE REGISTRO DE PREÇOS**

**9.1.** O Órgão Gerenciador da ata de registro de preços será o Município de Sulina, que exercerá suas atribuições por intermédio da Secretaria de Agricultura, Comissão de Licitação e Cadastro.

**9.2.** As decisões e providências que ultrapassarem a competência destes, deverão ser solicitadas a autoridade superior, em tempo hábil, para a adoção das medidas convenientes.

### **CLÁUSULA DÉCIMA – CANCELAMENTO DA ATA DE REGISTRO DE PREÇOS**

**10.1.** – A execução da ATA DE REGISTRO DE PREÇOS, objeto da licitação, poderá ser suspenso ou rescindido nos casos previstos na Lei de Licitações, como também nos seguintes casos:

- a)** Pelo Município de SULINA, quando for por este julgado que o fornecedor esteja definitiva ou temporariamente impossibilitado de cumprir as exigências da licitação que deu origem A ATA DE REGISTRO DE PREÇOS ou pela não observância das normas legais;
- b)** Caso fortuito ou força maior, regularmente comprovada, impeditivo da execução da ATA DE REGISTRO DE PREÇOS.
- c)** Por razões de interesse público devidamente demonstrado e justificado pela Prefeita Municipal.

**10.2.** A solicitação da CONTRATADA, para rescisão da ATA DE REGISTRO DE PREÇOS deverá ser formulada com antecedência mínima de 30 (trinta) dias, facultado à Prefeitura a aplicação das





*Estado do Paraná*  
**PREFEITURA MUNICIPAL DE SULINA**

CNPJ 80.869.886/0001-43

**PAÇO MUNICIPAL 25 DE JULHO**

Rua Tupinambá, 68 - Telefax (0xx46) 244-1168 e 244-1198  
e-mail: pmsix@pr.gov.br - CEP 85565-000 - SULINA - PARANÁ

penalidades previstas neste ATA DE REGISTRO DE PREÇOS, caso não aceitas as razões do pedido.

**10.3.**O Detentor da ata poderá ainda solicitar o cancelamento de seu registro amigavelmente a qualquer momento, desde que a parte interessada na rescisão comunique por escrito a outra, com a antecedência mínima de 30 (trinta) dias. Havendo acordo, tal rescisão desobrigará ambas as partes, ao pagamento de multas ou indenizações.

**10.4.**A presente ATA DE REGISTRO DE PREÇOS poderá ser extinto automaticamente pelo cumprimento das obrigações, termo final de vigência e ainda rescindido caso ocorram quaisquer dos fatos elencados no art. 78 e seguintes da Lei n.º 8.666/93

### **CLÁUSULA DECIMA PRIMEIRA- DAS PENALIDADES**

**11.2.**Pela inexecução total ou parcial da ATA DE REGISTRO DE PREÇOS, a CONTRATANTE poderá garantir a prévia defesa, aplicar à CONTRATADA as sanções previstas no art. 87 da Lei n.º 8.666/93, sendo que em caso de multa esta corresponderá de 10% a 30% (dez a trinta por cento) sobre o valor total da ATA DE REGISTRO DE PREÇOS.

**11.3.**A aplicação das sanções administrativas não exclui a responsabilização do licitante por eventuais perdas ou danos causados ao MUNICÍPIO DE SULINA, inclusive sobre as custas decorrente de abertura de nova contratação substitutiva.

**11.4.**Alternativamente, as multas pelo atraso na execução da entrega poderão ser aplicadas ao valor de R\$ 100,00 a R\$ 1000,00 (cem reais) por dia de atraso até o limite máximo total de trinta por cento (30%) do total da ATA DE REGISTRO DE PREÇOS, quando então será caracterizada a inexecução total da ATA DE REGISTRO DE PREÇOS, com as consequências dela advindas.

**11.5.** As sanções são independentes. A aplicação de uma não exclui a das outras.

**11.6.** O valor da multa será descontado dos eventuais créditos devidos pela Administração ou ainda cobrada administrativa ou judicialmente.

**11.7.** No caso de aplicação das penalidades previstas, caberá apresentação de recurso no prazo de 05(cinco) dias úteis a contar da intimação do ato sendo aberta vista do processo aos interessados tanto para o prazo de recurso como para o prazo de defesa prévia.

**11.8.** Qualquer penalidade aplicada deverá ser registrada; tratando-se de penalidade que implique no impedimento de licitar e contratar com o Município, ou de declaração de inidoneidade, será obrigatória a comunicação do ato ao Tribunal de Contas do Estado.

### **CLÁUSULA DÉCIMA SEGUNDA – DAS PARTES INTEGRANTES**

**12.1.** As condições estabelecidas na **PREGÃO PRESENCIAL Nº 35/2017** e na proposta apresentada pela empresa ora **CONTRATADA**, são partes integrantes deste instrumento, independentemente de transcrição.

**12.2.** Serão incorporados a este ATA DE REGISTRO DE PREÇOS, mediante termos aditivos quaisquer modificações que venham a ser necessários durante a sua vigência, decorrentes das obrigações assumidas pela **PREFEITURA e CONTRATADA**.

### **CLÁUSULA DÉCIMA TERCEIRA – PUBLICIDADE**

**13.1.** O(s) preço(s), o(s) detentor(es) da ata e a(s) especificação(ões) resumida(s) do objeto e as quantidades, como também as possíveis alterações da presente Ata, serão publicadas no Órgão Oficial de Divulgação do Município, em conformidade com o disposto no Decreto nº 17/2011 – de 8 de abril de 2011.

### **CLÁUSULA DÉCIMA QUARTA – DAS DISPOSIÇÕES FINAIS**



*Estado do Paraná*  
**PREFEITURA MUNICIPAL DE SULINA**

CNPJ 80.869.886/0001-43

**PAÇO MUNICIPAL 25 DE JULHO**

Rua Tupinambá, 68 - Telefax (0xx46) 244-1168 e 244-1198

e-mail: pmsix@pr.gov.br - CEP 85565-000 - SULINA - PARANÁ

**14.1.** A execução da ATA DE REGISTRO DE PREÇOS, bem como os casos nele omissos, regular-se-ão pelas cláusulas contratuais e pelos preceitos de direito público, aplicando-se-lhes, supletivamente, os princípios de teoria geral CONTRATOS e as disposições de direito privado, na forma do artigo 54, da Lei nº 8.666/93, combinado com o inciso XII, do art. 55, do mesmo diploma legal.

**14.2.** Faz parte integrante, o edital do **PREGÃO PRESENCIAL Nº 35/2017** e a proposta de preços conforme estabelece a Lei Federal nº 8.666/93 e suas alterações e demais documentos da licitação que sejam pertinentes, aplicando-se-lhe todos os seus dispositivos naquilo que não contrariar as presentes disposições.

**14.3.** A CONTRATADA deverá manter, enquanto vigorar A ATA DE REGISTRO DE PREÇOS e em compatibilidade com as obrigações por ele assumidas, todas as condições de habilitação e qualificação exigidas no **PREGÃO PRESENCIAL Nº 35/2017**.

**14.4.** As partes firmam o presente instrumento em **02 (duas) vias (impressas por sistema eletrônico de dados)** de igual teor e forma, na presença de 02 (duas) testemunhas abaixo, obrigando-se por si e seus sucessores, ao fiel cumprimento do que ora ficou ajustado, elegendo para Foro do mesmo a **Comarca de São João, Estado do Paraná**, não obstante qualquer mudança de domicílio da **CONTRATADA**, que em razão disso é obrigada a manter um representante com plenos poderes para receber notificações, citação inicial e outras em direito permitidas.

SULINA, ..... de ..... de 2016.

**XXXXXXXXXXXXXXXXXX**  
Empresa detentora da ata

**MUNICÍPIO DE SULINA**  
**PAULO HORN**  
**Prefeito Municipal**  
Contratante

**AMARILDO FABIANE**  
**Secretário de Agricultura e Meio Ambiente**  
Gestor responsável pela fiscalização da ata

Testemunhas:

-----  
NOME:  
RG:

-----  
NOME:  
RG:

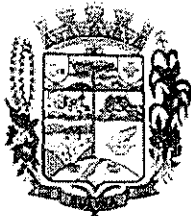

Estado do Paraná  
Prefeitura Municipal de  
**SULINA**

Rua Tupinambá, 68 - Fone: (46) 3244-8000 - Centro - CEP 85565-000 - Sulina - Paraná

**PAÇO MUNICIPAL 25 DE JULHO**

CNPJ 80.869.886/0001-43

prefeitura@sulina.pr.gov.br

www.sulina.pr.gov.br

### **AVISO DE ALTERAÇÃO DE DATA DE LICITAÇÃO PREGÃO N° 35/2017**

O Município de Sulina, informa aos interessados que houve alteração na data do Pregão Presencial n.º 35/2017, cujo objeto é **“REGISTRO DE PREÇOS PARA CONTRATAÇÃO DE EMPRESA ESPECIALIZADA EM MANUTENÇÃO PREVENTIVA, CORRETIVA OU RECUPERATIVA, INCLUINDO O FORNECIMENTO DE PEÇAS E DE MÃO DE OBRA PARA MÁQUINAS AGRÍCOLAS (PLANTADEIRAS) DA FROTA MUNICIPAL, CONFORME CONDIÇÕES, ESPECIFICAÇÕES, VALORES E ESTIMATIVAS DE CONSUMO.”** NOVA DATA DA SESSÃO PÚBLICA: 17 de maio de 2017 às 08:30 (oito e trinta) horas. O Edital completo poderá ser obtido na internet, no sítio <http://www.sulina.pr.gov.br>. Outras informações poderão ser obtidas na Seção de Licitação. As demais cláusulas e condições presentes no instrumento convocatório permanecem inalteradas. Sulina, 03 de maio de 2017.

  
**MICHELI HOFFMANN**  
**PREGOEIRA**