



PROCESSO LICITATÓRIO Nº 147/2017
PREGÃO PRESENCIAL Nº 78/2017

OBJETO: “REGISTRO DE PREÇOS PARA CONTRATAÇÃO DE EMPRESA PARA AQUISIÇÃO DE EQUIPAMENTOS HOSPITALARES DE ACORDO COM A PROPOSTA PARLAMENTAR Nº 09004.299000/1150-01”. LICITAÇÃO EXCLUSIVA-ME/EPP - LEI COMPLEMENTAR Nº. 147/2014

TIPO: MENOR PREÇO POR ITEM
Data: 08/08/2017
Horário: 08:30 horas
Local: Sala de Licitações da Prefeitura de Sulina
Rua Tupinambá, n.º 68
CEP 85565-000 – Sulina – Paraná

Os documentos que integram o presente EDITAL estão dispostos em 7 (**sete**) anexos:

- **anexo i – descrição do objeto licitado – termo de referência**
- **anexo ii – modelo de procuração para credenciamento**
- **anexo iii – modelo de termo de solicitação de edital**
- **anexo iv – modelo de declaração**
- **anexo v – manual do kit proposta**
- **anexo vi - declaração contendo nome e CPF do responsável legal pela empresa**
- **anexo vii – minuta do contrato**

1. PREÂMBULO:

1.1.O MUNICÍPIO DE SULINA - PR CNPJ nº 80.869.886/0001-43, através da Secretaria de Administração, localizada na Rua Tupinambá, n. 68 - centro, torna público que fará realizar licitação na modalidade de **PREGÃO PRESENCIAL**, conforme descrito neste Edital e seus Anexos, **do tipo: “Menor preço POR ITEM”**, a qual será regida Lei Federal nº. 8.666/93, Lei nº. 10.520/2002, Lei Complementar nº 123/2006, LC 147/2014, e alterações posteriores, bem como as demais normas vigentes e aplicáveis ao objeto da presente licitação.

1.2.O PREGÃO será realizado no dia **08/08/2017, 08:30hs(oito horas e trinta minutos)** na Prefeitura Municipal, na Rua Tupinambá, n. 68, centro, na cidade de SULINA - PR, CEP: 85565-000, **QUANDO DEVERÃO SER ENTREGUES À COMISSÃO DE LICITAÇÃO, ANTES DO INÍCIO DA SESSÃO DE ABERTURA:**

1.2.1.ENVELOPE Nº 1, contendo “proposta de preços”, conforme cláusula 7ª;

1.2.2.ENVELOPE Nº 2, contendo “documentos de habilitação”, cláusula 8ª;

1.2.3.CREDENCIAMENTO: (avulso – fora dos envelopes), procuração ou comprovação de poderes, acompanhado do ato constitutivo, conforme cláusula 12ª deste edital;

1.2.4.CERTIDÃO SIMPLIFICADA DE ME OU EPP OU MEI: (avulso – fora dos envelopes): para proponentes (ME, EPP e MEI) que optarem pelos benefícios da Lei Complementar nº 123/06, apresentar: Certidão Simplificada (emitida pela Junta Comercial do respectivo Estado), de que está enquadrada como Micro Empresa, Empresa de Pequeno Porte ou Micro Empreendedor Individual; expedida em data não anterior a 12 (doze) meses; A Certidão Simplificada pode ser original, ou por qualquer processo de cópia desde que autenticada por cartório competente, ou cópia simples que poderá ser



autenticada pela Pregoeira ou pelos membros da Equipe de Apoio no ato de entrega da certidão, **desde que a original esteja na posse do representante credenciado**, ou ainda, que possa ser verificada a autenticidade por meio de publicação em órgão da imprensa oficial, e inclusive expedidos via Internet.

1.3. Os envelopes contendo a documentação de habilitação e a proposta de preço dos interessados deverão ser entregues com antecedência de até **15 minutos** da realização da sessão, no setor de Protocolo da Prefeitura Municipal de Sulina. **Serão invalidados os protocolos após o horário estipulado.** O interessado poderá protocolar uma única vez a documentação para participar do certame.

2. OBJETO:

2.1. O Objeto deste Pregão é **“REGISTRO DE PREÇOS PARA CONTRATAÇÃO DE EMPRESA PARA AQUISIÇÃO DE EQUIPAMENTOS HOSPITALARES DE ACORDO COM A PROPOSTA PARLAMENTAR N° 09004.299000/1150-01”**, conforme descrição no **ANEXO I**.

2.2. As quantidades constantes no **ANEXO I** (TERMO DE REFERENCIA) são estimativas, não se obrigando a Administração a aquisição total.

3. PRAZO DE VALIDADE DO REGISTRO DE PREÇOS:

3.1. A vigência do contrato será de 12 Meses, podendo ser prorrogada a critério da administração, nos termos da Lei n. 10.520/02 e Lei 8.666/93.

4. VALOR MÁXIMO E DOTAÇÃO ORÇAMENTÁRIA:

4.1. O valor total desta licitação é de **R\$ 82.802,10** (Oitenta e dois mil, oitocentos e dois reais e dez centavos), sendo que o valor POR ITEM é o constante do ANEXO deste edital, a ser custeado com a seguinte dotação orçamentária prevista:

DOTAÇÕES				
Exercício	Conta despesa	Funcional programática	Fonte de recurso	Valor das dotações
2017	1506	07.02.10.301.0018.2.029000.4.4.90.52.08.00	787 – FNS – Est. Rede Atenção Básica	R\$ 147.250,00

5. CONDIÇÕES PARA PARTICIPAÇÃO:

5.1. SOMENTE PODERÃO PARTICIPAR DO PRESENTE PROCESSO EMPRESAS ENQUADRADAS COMO ME E EPP CONFORME LEI GERAL N°123/2006 E LEI COMPLEMENTAR 147/2014 e ainda que forem do ramo de atividade pertinente ao objeto da contratação, devidamente autorizados/credenciados pelos órgãos competentes e que atenderem a todas as exigências constantes deste Edital e seus Anexos.

5.2. Não comparecendo nenhuma microempresa ou empresa de pequeno porte, fica autorizada a participação de proponente não enquadradas nos termos da LC 123/2006.

6. FORMA DE APRESENTAÇÃO DOS ENVELOPES PROPOSTA DE PREÇOS (n° 01) E DOCUMENTOS DE HABILITAÇÃO (N° 2):

6.1. Os **ENVELOPES**, respectivamente **PROPOSTA DE PREÇOS** (envelope n° 01) e **DOCUMENTOS DE HABILITAÇÃO** (envelope n° 02) deverão ser



apresentados, fechados e indevassáveis, contendo cada um deles, em sua parte externa, além do nome da proponente, os seguintes dizeres:

PREGÃO Nº. 78/2017
ENVELOPE 01: PROPOSTA COMERCIAL
DATA DE ABERTURA: 08/08/2017– 08h30
NOME DA EMPRESA:

PREGÃO Nº. 78/2017
ENVELOPE 02: DOCUMENTOS DE HABILITAÇÃO
DATA DE ABERTURA: 08/08/2017 - 08h30
NOME DA EMPRESA:

6.2. Os documentos constantes dos envelopes deverão ser apresentados em 1 (uma) via, redigida com clareza, em língua portuguesa, salvo quanto às expressões técnicas de uso corrente, sem rasuras ou entrelinhas que prejudiquem sua análise, sendo a proposta datada e assinada na última folha e rubricada nas demais pelo representante legal.

6.3. Os **DOCUMENTOS DE HABILITAÇÃO** (envelope nº 02) poderão ser apresentados em original, ou por qualquer processo de cópia desde que autenticada por cartório competente, ou cópia simples que poderá ser autenticada pelo Pregoeiro ou pelos membros da Equipe de Apoio no decorrer da sessão **desde que o original esteja na posse do representante credenciado**, ou ainda por meio de publicação em órgão da imprensa oficial, e inclusive expedidos via Internet.

6.4. Inexistindo prazo de validade nas Certidões, serão aceitas aquelas cujas expedições/ emissões não ultrapassem a 90 (noventa) dias da data final para a entrega dos envelopes.

7. CONTEÚDO ENVELOPE PROPOSTA:

7.1.A PROPOSTA deverá ser preenchida a partir das orientações previstas no ANEXO VI, devendo ser apresentada na **forma impressa** e também **eletrônica**, dentro do respectivo envelope, a partir do modelo do **ANEXO VI** deste Edital. A Proposta deverá conter:

a) **PROPOSTA IMPRESSA EM PAPEL A-4, CONFORME ARQUIVO FORNECIDO PELO MUNICÍPIO, COM ASSINATURA DO RESPONSÁVEL LEGAL PELA EMPRESA.**

b) **ARQUIVO DE PROPOSTA EM MEIO DIGITAL (CD-R ou PEN-DRIVE), PARA ALIMENTAÇÃO DO SISTEMA DE APURAÇÃO, COM TODOS OS DADOS DA PROPOSTA DEVIDAMENTE PREENCHIDOS.**

7.1.1. NA PROPOSTA DE PREÇOS A SER PREENCHIDA DEVERÁ CONSTAR A MARCA E/OU PROCEDÊNCIA (FORNECEDOR) DOS PRODUTOS OU SERVIÇOS LICITADOS.

7.2. A empresa deverá apresentar o arquivo digital armazenado em mídia em bom estado, bem acondicionada, para que não sofra danos. (Recomenda-se que a empresa no momento da abertura do certame, possua cópia alternativa do arquivo digital).

7.3 A Proposta de Preços deverá ser preenchida com 2 (duas) casas decimais.



7.4. O ARQUIVO COM A PROPOSTA DE PREÇOS ESTARÁ DISPONÍVEL JUNTO A DIVISÃO DE LICITAÇÕES, JUNTAMENTE COM O PROGRAMA QUE DISPONIBILIZA O PREENCHIMENTO DA MESMA, PODENDO SER ENVIADO POR EMAIL, desde que requerido previamente pelo interessado.

7.5. A PROPOSTA DE PREÇOS IMPRESSA E A MÍDIA COM O ARQUIVO DIGITAL SERÃO ACONDICIONADOS NO ENVELOPE Nº 01.

7.6. Tratando-se de licitação em que o critério de julgamento seja POR "ITEM", cada item na fase de julgamento é considerado e disputado individualmente como se fosse uma única, autônoma e independente licitação, sendo levado em conta apenas o valor individual do item. O proponente não estará obrigado a cotar preços e concorrer nos demais itens.

7.7. Tratando-se de licitação em que o critério de julgamento seja POR "LOTE", os itens de determinado lote serão considerados conjuntamente, somando-se os valores individuais de cada item do respectivo lote de modo a fixar o preço global do lote. O proponente deverá cotar todos os itens constantes no respectivo lote de seu interesse.

7.8. Nota: nos preços propostos estarão previstos, além do lucro, todos os custos diretos e indiretos relativos ao cumprimento integral do objeto do Pregão, envolvendo, entre outras despesas, tributos de qualquer natureza, frete, embalagem etc.

8. CONTEÚDO ENVELOPE DOCUMENTOS DE HABILITAÇÃO:

8.1. HABILITAÇÃO JURÍDICA: Caso esteja apresentado nos documentos de credenciamento não necessita apresentá-lo no envelope de Habilitação.

8.1.1. Registro comercial, para empresa individual;

8.1.2. Ato constitutivo, em vigor, devidamente registrado, para as sociedades comerciais, e, no caso de sociedades por ações, acompanhado dos documentos comprobatórios de eleição de seus administradores, caso não seja entregue por ocasião de credenciamento;

8.1.3. Decreto de autorização, em se tratando de empresa ou sociedade estrangeira em funcionamento no país, e ato de registro ou autorização para funcionamento expedido pelo órgão competente, quando a atividade assim o exigir.

8.1.4. Cópia do Alvará com validade vigente **(Nos casos onde o alvará não apresentar data de validade no documento, este ficará condicionado ao recolhimento de Taxa de Licença ou outra e deverá igualmente ser apresentada junto com o alvará).**

8.2. REGULARIDADE FISCAL E TRABALHISTA

8.2.1. Prova de inscrição no Cadastro Nacional de Pessoa Jurídica **(CNPJ)** válido;

8.2.2. * Certidão Conjunta de Regularidade a Fazenda Federal e Dívida Ativa da União, na forma da lei. (Deverá conter o endereço eletrônico no rodapé da página) e Prova de Regularidade relativa à Seguridade Social- INSS, demonstrando situação regular no cumprimento dos encargos sociais instituídos por lei.

8.2.3. Prova de regularidade para com a Fazenda **Estadual e Municipal** do domicílio ou sede do licitante, ou outra equivalente, na forma da lei;

8.2.4. Prova de regularidade relativa ao Fundo de Garantia por Tempo de Serviço, através do Certificado de Regularidade do **FGTS (CRF)** ou do documento denominado "Situação de Regularidade do Empregador", com prazo de validade em vigor na data de encerramento do prazo de entrega dos envelopes;

8.2.5. Prova de inexistência de débitos inadimplidos perante a Justiça do Trabalho, mediante a apresentação de certidão negativa de débitos trabalhistas **(CNDT).**



*Em virtude da Instrução Normativa da Receita Federal do Brasil, de 22 de outubro de 2014, ficam unificadas em um único documento, a prova de regularidade fiscal de todos os tributos federais, inclusive contribuições previdenciárias, tanto no âmbito da Receita Federal quanto no âmbito da procuradoria da Fazenda Nacional. A unificação das Certidões Negativas está prevista na Portaria MF nº 358, de 5 de setembro de 2014, alterada pela Portaria MF nº 443, de 17 de outubro de 2014.

8.3. QUALIFICAÇÃO ECONÔMICO-FINANCEIRA

8.3.1. Certidão negativa de falências ou recuperação judicial, expedida pelo Distribuidor da sede da pessoa jurídica, cuja pesquisa tenha sido realizada em data não anterior a 120 (cento e vinte) dias da data prevista para apresentação dos envelopes;

8.4. QUALIFICAÇÃO TÉCNICA

8.4.1. Atestado de capacidade técnica, expedido por pessoas jurídicas de direito público ou privado, que comprovem ter o licitante fornecido satisfatoriamente os materiais ou serviços pertinentes e compatíveis com o objeto desta licitação.

8.5. DECLARAÇÕES

8.5.1. Declaração contendo afirmação de: A) Inexistência de Fato Impeditivo de contratar com a Administração, B) que não emprega menores de 18 (dezoito) anos em trabalhos noturnos e menores de 16 (dezesseis) anos em qualquer trabalho, salvo na condição de aprendiz, a partir de 14 (quatorze) anos, conforme Lei nº. 9.854/99; C) Responsável técnico; D) que tomou conhecimento de todas as informações e das condições locais para o cumprimento das obrigações objeto da licitação; E) pleno atendimento aos requisitos de habilitação; tudo conforme modelo constante no ANEXO IV deste Edital.

8.5.2. Declaração contendo nome e CPF do Responsável Legal pela empresa (e-mail e telefone atualizados), conforme modelo – Anexo VI

8.6. Não será aceito protocolo de entrega ou solicitação de substituição de documento àquele exigido no **EDITAL** e seus **ANEXOS**.

8.7. Se o licitante for a **matriz**, todos os documentos deverão estar em nome da matriz, e se for a **filial**, todos os documentos deverão estar em nome da filial, exceto aqueles documentos que pela própria natureza, comprovadamente, forem emitidos somente em nome da matriz. Caso a licitante pretenda que um de seus estabelecimentos, que não o participante da licitação, execute a futura ATA DE REGISTRO DE PREÇOS, deverá apresentar toda a documentação de ambos os estabelecimentos na forma e condições previsto **neste item**.

9. CONSULTA, DIVULGAÇÃO E ENTREGA DO EDITAL:

9.1. O **EDITAL** poderá ser consultado por qualquer interessado na **Rua Tupinambá, n. 68, centro, Divisão de Licitações**, durante o expediente normal do órgão licitante, **das 7h30 às 11h30min e das 13h30min às 17h00, até 24 horas antes da hora marcada para recebimento dos documentos e dos envelopes “PROPOSTA” e “DOCUMENTAÇÃO”**. Informações pelo Fone/Fax: (46) 3244-8000 - e-mail: sulinaeditais@hotmail.com.

9.2. O aviso do **EDITAL** será publicado no Jornal Diário do Sudoeste e outros meios oficiais de divulgação dos atos do Poder Executivo de Sulina, inclusive no Portal da Transparência.

10. ESCLARECIMENTOS, PROVIDÊNCIAS E IMPUGNAÇÃO AO EDITAL:



10.1. Qualquer pessoa, física ou jurídica, é parte legítima para solicitar esclarecimentos ou providências em relação ao presente PREGÃO, ou ainda para impugnar este Edital, desde que o faça com antecedência de até 02 (dois) dias úteis, da data fixada para a abertura da sessão pública do certame, observado o disposto no art. 41, § 2º, da Lei Federal nº 8.666/93.

10.1.1 As impugnações ao Edital deverão ser dirigidos o pregoeiro e protocolizados em dias úteis, das 08h00 às 16h00, na Rua Tupinambá, 68, Centro, Sulina, Paraná, Setor de Protocolo.

10.1.2 Os pedidos de esclarecimentos referentes a este processo licitatório deverão ser enviados ao Pregoeiro, através do e-mail: sulinaeditais@hotmail.com, até 03 (três) dias úteis anteriores à data designada para abertura da sessão pública, na forma prevista no Preâmbulo.

10.1.3 O pregoeiro deverá decidir sobre a impugnação antes da abertura do certame.

10.1.4 Quando o acolhimento da impugnação implicar alteração do Edital capaz de afetar a formulação das propostas, será designada nova data para a realização deste PREGÃO.

10.2 A impugnação deverá, obrigatoriamente, estar acompanhada de CPF ou RG, em se tratando de pessoa física, e de CNPJ, em se tratando de pessoa jurídica (por documento original ou cópia autenticada), bem como do respectivo ato constitutivo e procuração, na hipótese de procurador, que comprove que o signatário, efetivamente, representa e possui poderes de representação da impugnante.

10.3 Não será admitida a impugnação ao edital apenas via e-mail.

11. ETAPA 1: CREDENCIAMENTO, RECEBIMENTO DA DOCUMENTAÇÃO INICIAL E DOS ENVELOPES:

11.1. Aberta a fase para **CREDENCIAMENTO**, o representante da proponente entregará a Comissão de Licitação, documento que o credencie para participar do procedimento, devendo, ainda, identificar-se e exibir a Carteira de Identidade ou documento equivalente, com fotografia.

11.2. O credenciamento far-se-á por meio de instrumento público de procuração ou instrumento particular com firma reconhecida, (**conforme modelo ANEXO II deste Edital**).

11.3. Na hipótese de apresentação de **procuração por instrumento particular**, a mesma deverá vir acompanhada do Ato Constitutivo da proponente ou de outro documento, no qual esteja expressa a capacidade/competência do outorgante para constituir mandatário.

11.4. Se o representante da proponente ostentar a condição de sócio, proprietário, dirigente ou assemelhado da empresa proponente, deverá apresentar cópia do ato constitutivo, no qual estejam expressos seus poderes.

11.5. É admitido somente um representante por proponente.

11.6.A ausência da documentação referente ao credenciamento ou a apresentação em desconformidade impossibilitará a participação da proponente neste Pregão, exclusivamente no tocante à formulação de lances e demais atos, inclusive recurso, perdendo o direito à voz.



11.7. A fase para recebimento da certidão de ME, EPP e MEI, além dos envelopes, será levada a efeito tão logo se encerre a fase de credenciamento.

11.8. A certidão simplificada de micro empresa ou empresa de pequeno porte atualizada, expedida pela junta comercial do estado da sede da licitante, **SERÁ RECEBIDO EXCLUSIVAMENTE NESTA OPORTUNIDADE.**

12. ETAPA 2: ABERTURA DOS ENVELOPES DE PROPOSTA E DEFINIÇÃO DAS PROPONENTES PARA OFERECIMENTO DE LANCES:

12.1. Compete ao **PREGOEIRA** proceder à abertura dos **ENVELOPES PROPOSTA DE PREÇOS**, conservando intactos os **ENVELOPES DOCUMENTOS DE HABILITAÇÃO** e sob a guarda do **PREGOEIRA / Órgão** licitante, devendo ser anexado aos autos.

12.4. – Será sumariamente desclassificada a **PROPOSTA** que:

- a) Deixar de atender quaisquer das exigências preconizadas para a correspondente apresentação (**conforte item 7**);
- b) Apresentar rasuras ou entrelinhas que prejudiquem sua análise;
- c) Oferecer vantagem não prevista neste **EDITAL**, inclusive financiamentos subsidiados ou a fundo perdido, ou ainda vantagem baseada nas ofertas das demais proponentes;
- d) Apresentar preço manifestamente inexecutável;
- e) Apresentar preço simbólico ou de valor zero;

12.2. Definidas as **PROPOSTAS** que, além de observar as vedações acima ainda obedecerem às demais exigências do edital, o **PREGOEIRA** elaborará a classificação preliminar das mesmas, **considerando o MENOR PREÇO OFERTADO POR ITEM.**

12.3. Inicialmente, o **PREGOEIRA** selecionará proponente que tenha apresentado a proposta de menor preço **POR LOTE** e todas aquelas que hajam oferecido propostas em valores sucessivos e superiores em até 10% (dez por cento) àquela de menor preço.

12.4. Não havendo, pelo menos, três propostas **POR LOTE** em conformidade com a previsão estabelecida no **subitem anterior**, a **PREGOEIRA** selecionará, a melhor proposta e as duas propostas imediatamente superiores, quando houver, para que suas proponentes participem dos lances quaisquer que tenham sido os preços ofertados.

12.5. Havendo empate entre duas ou mais propostas **POR LOTE**, observar-se-ão, também para efeito da definição das proponentes que poderão oferecer lances **POR LOTE**, todas as propostas coincidentes com um dos três menores valores ofertados.

12.6. Havendo uma única proponente para determinado lote ou item ou tão somente uma proposta válida, o **PREGOEIRA** poderá decidir, justificadamente, pela suspensão do Pregão na parte (item ou lote) prejudicada, inclusive para melhor avaliação das regras editalícias, das limitações de mercado, envolvendo quaisquer outros aspectos pertinentes e o próprio preço cotado, ou pela repetição do Pregão ou, ainda, dar prosseguimento, condicionado à inexistência de prejuízos ao órgão licitante.



13. ETAPA 3: OFERECIMENTO DE LANCES VERBAIS:

13.1. Definidos os aspectos pertinentes às proponentes que poderão oferecer ofertas / lances verbais, dar-se-á início ao **OFERECIMENTO DE LANCES VERBAIS**, que deverão ser formulados em valores distintos e decrescentes, inferiores à proposta de menor preço. Cada item ou lote deverão ser disputados individualmente e sucessivamente, conforme o critério de julgamento da licitação POR "ITEM" ou POR "LOTE".

13.2. Somente serão aceitos **LANCES VERBAIS** que sejam inferiores ao valor da menor **PROPOSTA ESCRITA** e/ou do último menor **LANCE VERBAL** oferecido, observados os limites mínimos de redução.

13.3. O PREGOEIRA convidará individualmente as proponentes classificadas para **oferecimento de lances verbais**, de forma sequencial, a partir da proponente da proposta de maior preço e as demais em ordem decrescente de valor, sendo que a proponente da proposta de menor preço será a última a oferecer lance verbal. Havendo propostas escritas empatadas, a ordem sequencial de convocação para lances é a de credenciamento, decrescente.

13.4. Não poderá haver desistência dos lances ofertados, sujeitando-se o licitante desistente às penalidades constantes deste edital.

13.5. Quando convocado pelo PREGOEIRA, a desistência da proponente de apresentar lance verbal implicará na exclusão da etapa de **LANCES VERBAIS**, ficando sua última proposta registrada para a classificação final.

13.6. A etapa de **OFERECIMENTO DE LANCES VERBAIS** terá prosseguimento enquanto houver disponibilidade para tanto por parte das proponentes.

13.7. O encerramento da etapa de **OFERECIMENTO DE LANCES VERBAIS** ocorrerá quando todos as proponentes declinarem da correspondente formulação.

13.8. Declarada encerrada a etapa de **OFERECIMENTO DE LANCES** e classificadas as propostas na ordem crescente de valor, incluindo aquelas que declinaram do oferecimento de lance(s), sempre com base no último preço / lance apresentado, o PREGOEIRA examinará a aceitabilidade do valor daquela de menor preço, ou seja, da primeira classificada, decidindo motivadamente a respeito.

13.9. O PREGOEIRA decidirá motivadamente pela negociação com a proponente de menor preço, para que seja obtido preço melhor.

13.10. Na hipótese de não realização de lances verbais, o PREGOEIRA verificará a conformidade entre a proposta escrita de menor preço e o valor estimado para a contratação.

13.10. Ocorrendo a previsão delineada anteriormente, e depois do exame da aceitabilidade do objeto e do preço, também é facultado ao PREGOEIRA negociar com a proponente da proposta de menor preço, para que seja obtido preço melhor.

13.11. Havendo propostas ou lances, conforme o caso, de microempresa ou empresa de pequeno porte, com intervalo de até 5% (cinco por cento) superiores à licitante melhor classificada no certame, serão essas consideradas empatadas, com direito de preferência pela ordem de classificação, nos termos do art. 44, da Lei Complementar nº. 123, de 14 de dezembro de 2006, para oferecer proposta.



13.12. O exercício do direito de preferência será aplicado quando a melhor oferta da fase de lances não tiver sido apresentada pela própria microempresa ou empresa de pequeno porte. Havendo equivalência de valores no intervalo estabelecido no subitem 13.11. será realizado sorteio entre elas para que se identifique àquela que primeiro poderá exercer a preferência e apresentar nova proposta. Entende-se por equivalência dos valores das propostas as que apresentarem igual valor, respeitada a ordem de classificação.

13.13. Não sendo exercido o direito de preferência com apresentação de proposta/lance inferior pela microempresa ou empresa de pequeno porte, conforme o caso, no prazo de 05 (cinco) minutos, após o encerramento de lances a contar da convocação do PREGOEIRA, ocorrerá a preclusão e a contratação da proposta mais bem classificada.

14. ETAPA 4: ABERTURA DOS ENVELOPES DOS DOCUMENTOS DE HABILITAÇÃO (Nº2):

14.01. Considerada aceitável a oferta de menor preço, será aberto o **envelope** contendo os **DOCUMENTOS DE HABILITAÇÃO** da sua proponente, facultando-lhe o saneamento da **documentação de natureza declaratória** na própria sessão.

14.02. Para efeito do saneamento, a correção de falha formal poderá ser desencadeada durante a realização da própria sessão pública, com a apresentação, encaminhamento e / ou substituição de documento, ou com a verificação desenvolvida por meio eletrônico, fac-símile, ou, ainda, por qualquer outro método que venha a produzir o efeito indispensável. O PREGOEIRA poderá promover quaisquer diligências necessárias à análise das propostas, da documentação, e declarações apresentadas, devendo os licitantes atender às solicitações no prazo por ele estipulado, contado do recebimento da convocação.

14.03. Aberto o invólucro “documentação” em havendo restrição quanto a regularidade fiscal, fica concedido um prazo de 05 (cinco) dias úteis à microempresa ou empresa de pequeno porte, para sua regularização, prorrogável por igual período mediante justificativa tempestiva e aceita pelo PREGOEIRA.

14.04. A não regularização fiscal no prazo estabelecido no **subitem 14.13**, implicará decadência do direito à contratação, com aplicação das sanções previstas na cláusula 28 do ato convocatório, sendo facultado à Administração convocar os licitantes remanescentes, na ordem de classificação, para negociar.

14.05. Constatado o atendimento das exigências habilitatórias previstas no **EDITAL**, a proponente será **declarada vencedora**.

14.06. Se a oferta não for aceitável ou se a proponente desatender às exigências habilitatórias, o PREGOEIRA examinará a oferta subsequente de menor preço, decidindo sobre sua aceitabilidade quanto ao preço, no caso de oferecimento de lances, ou quanto ao objeto e preço, na hipótese de não realização de lances verbais, observadas as previsões estampadas nos subitens antecedentes.

15. RECURSO ADMINISTRATIVO:

15.1. Por ocasião do final da sessão, a(s) proponente(s) que participou(aram) do **PREGÃO** ou que tenha(m) sido impedida(s) de fazê-lo(s), se presente(s) à



sessão, deverá(ão) manifestar imediata e motivadamente a(s) intenção(ões) de **recorrer**.

15.2. Havendo intenção de interposição de **recurso** contra qualquer etapa / fase / procedimento do Pregão, a proponente interessada deverá manifestar-se imediata e motivadamente a respeito, procedendo-se, inclusive, o registro das razões em ata, juntando memorial no prazo de 3 (três) dias, a contar da ocorrência.

15.3. As demais proponentes ficam, desde logo, intimadas para apresentar contra-razões em igual número de dias, que começarão a correr no término do prazo do **RECORRENTE**.

15.4. Após a apresentação das contra razões ou do decurso do prazo estabelecido para tanto, o PREGOEIRA examinará o recurso, podendo reformar sua decisão ou encaminhá-lo, devidamente informado, à autoridade competente para decisão.

15.5. Os autos do Pregão permanecerão com vista franqueada aos interessados, no endereço e horários previstos no **subitem 9.1.** deste **EDITAL**.

15.6. O recurso terá efeito suspensivo, sendo que seu acolhimento importará na invalidação dos atos insuscetíveis de aproveitamento.

15.7. A falta de manifestação imediata e motivada da intenção de interpor recurso, por parte da(s) proponente(s), importará na decadência do direito de recurso.

16. ADJUDICAÇÃO, HOMOLOGAÇÃO, DIVULGAÇÃO E CONDIÇÕES PARA ASSINATURA DO CONTRATO:

16.1. Após o julgamento dos recursos ou após o decurso de prazo sem interposição, compete ao PREGOEIRA **adjudicar** o objeto do certame à proponente considerada vencedora.

16.3. Compete ao Prefeito Municipal **homologar** o **PREGÃO**.

16.4. A partir do ato de homologação será fixado o início do prazo de convocação da(s) proponente(s) adjudicatária(s) para assinar O CONTRATO, respeitada a validade de sua(s) proposta(s).

16.5. O resultado final do **PREGÃO** será publicado Jornal Diário do Sudoeste.

16.6. A vencedora deverá assinar O CONTRATO, dentro do prazo de 03 (três) dias úteis, da convocação, junto ao Departamento de Compras do Município de SULINA, localizado na Rua Tupinambá, n. 68, centro de SULINA - PR.

16.7. Se a vencedora se recusar, sem motivo justificado e aceito pela Administração, a assinar O CONTRATO, dentro do prazo previsto, caracterizará descumprimento total da obrigação, ficando sujeita à multa de 10% a 30% (dez a trinta por cento) sobre o valor da proposta do fornecimento, além das sanções cabíveis e previstas no art. 87 da Lei Federal nº 8.666/93.

17. EXECUÇÃO DO CONTRATO, CONDIÇÕES DE RECEBIMENTO DO OBJETO; PRAZO E LOCAL DA ENTREGA:

17.1. A execução do contrato, condições de recebimento do objeto; prazo e local da entrega será conforme previsto no termo de referência.

18. CONDIÇÕES E PRAZOS DE PAGAMENTO:



18.1. O pagamento dar-se-á mediante apresentação de 1) requisição emitida pela Secretaria de Administração ou outro órgão competente; 2) emissão de Nota Fiscal Fatura discriminando de forma clara e explícita o produto fornecido; 3) anotações de recebimento mediante aposição de "ATESTO" no corpo da respectiva nota fiscal ou fatura, firmado pelo servidor responsável; 4) Indicação de Banco, nome e número da agência e número da Conta Corrente onde será creditado o valor.

18.2. A Nota Fiscal Fatura ou Nota Fiscal referida no item anterior deverá ainda vir acompanhada das Certidões Negativas do INSS e FGTS. **[Constar na Nota Fiscal o Número deste Pregão e da Ata de Registro de Preços.](#)**

18.3. Os pagamentos devidos serão depositados, na conta corrente ou conta poupança que a CONTRATADA deverá manter preferencialmente junto ao BANCO DO BRASIL, em atenção a instrução normativa nº. 045/2010 do Tribunal de Contas do Estado do Paraná. **É DEVER DO FORNECEDOR: informar o nome e o número do banco, da agência e da conta bancária da empresa, para o depósito.**

18.4. O pagamento será realizado no dia 15 (quinze) do mês subsequente à prestação do serviço, após emissão de Nota Fiscal Fatura ou Nota Fiscal, devidamente atestada pela unidade competente. No caso da data do pagamento ocorrer em dia sem expediente na Prefeitura, o pagamento será efetuado no primeiro dia útil subsequente.

18.5. O pagamento efetuado não isentará a CONTRATADA das responsabilidades decorrentes do fornecimento.

18.6. O Município de Sulina efetuará o desconto do valor relativo aos tributos, conforme legislação vigente.

18.7. Se a empresa for optante do Simples Nacional, deverá constar na Nota Fiscal.

18.8. A data para entrega das Notas Fiscais será até o dia 30 de cada mês, após esta data, deverão ser encaminhadas a partir do primeiro dia útil do mês subsequente.

18.9. As notas fiscais que apresentarem incorreções serão devolvidas e seu pagamento ocorrerá 15 (quinze) dias após a data da sua reapresentação devidamente corrigida.

19. REVISÃO/ALTERAÇÃO DOS PREÇOS DO CONTRATO:

19.1. Os preços do objeto ora licitado, desde que expressamente solicitado pelo interessado, poderão sofrer reajustes da seguinte forma:

- a) Após um ano de vigência do contrato, se for o caso, sendo aplicado o índice IGPM-FGV.
- b) Poderá ocorrer a recomposição de valores nos casos enquadrados no disposto na alínea "d" do art. 65 da Lei 8.666/93. Os valores somente serão recompostos após a apresentação de notas fiscais (1ª via original ou autenticada) que comprovem o aumento do custo do produto, bem como índices que comprovem que o aumento do produto deu-se a nível regional, não somente pelo fornecedor. Sendo que somente poderá ser realinhado



após serem provados as perdas sobre o valor de origem do contrato e dos preços licitados.

- c) Os índices de aumento devem ser comprovados através de órgãos ou sites oficiais.

19.2. Se for verificada variação nos preços de mercado para menor do contratado, a administração poderá, proceder a recomposição de preços, independentemente da anuência contratada, nos termos do disposto no art. 65, inciso I, alínea "b" da Lei nº. 8666/93.

19.3. Quaisquer tributos ou encargos legais criados, alterados ou extintos, bem como a superveniência de disposições legais, quando ocorridos após a adjudicação da presente licitação, de comprovada repercussão nos preços contratados, implicarão na revisão destes para mais ou para menos, conforme o caso.

19.4. A solicitação deverá ser feita mediante requerimento formal do contratado acompanhado de justificativas e documentos que comprovem o desequilíbrio da equação econômico-financeira, protocolizados no Protocolo da Prefeitura Municipal de SULINA, de segunda à sexta-feira, no horário de expediente.

19.5. Serão incorporados a este contrato, mediante termos aditivos quaisquer modificações que venham a ser necessários durante a sua vigência, decorrentes das obrigações assumidas pela **PREFEITURA e CONTRATADA**, tais como a prorrogação de prazos e normas gerais de compras e serviços.

20. SUSPENSÃO, RESCISÃO E EXTINÇÃO DO CONTRATO:

20.1. – A execução DO CONTRATO, objeto da licitação, poderá ser suspenso ou rescindido nos casos previstos na Lei de Licitações, bem como:

- a) Pelo Município de SULINA, quando for por este julgado que o fornecedor esteja definitiva ou temporariamente impossibilitado de cumprir as exigências da licitação que deu origem O CONTRATO ou pela não observância das normas legais;
- b) Pelo fornecedor, quando, mediante solicitação por escrito, demonstrar que está definitiva ou temporariamente impossibilitado de cumprir as exigências da licitação e devidamente aceito pela Administração Municipal de SULINA, nos termos legais;
- c) Por relevante interesse do Município de SULINA, devidamente justificado.
- d) Poderá ainda ser rescindido amigavelmente a qualquer momento, por quaisquer das partes, desde que a parte interessada na rescisão comunique por escrito a outra, com a antecedência mínima de 30 (trinta) dias. Tal rescisão desobrigará ambas as partes, ao pagamento de multas ou indenizações.

20.2. O CONTRATO poderá ser extinta automaticamente pelo cumprimento das obrigações, termo final de vigência e ainda rescindido caso ocorram quaisquer dos fatos elencados no art. 78 e seguintes da Lei nº. 8.666/93.

20.3. Em se tratando de serviços essenciais, que por ventura não possam ser descontinuados por questões de segurança e/ou saúde pública, é defeso ao contratado suspender a execução dos serviços com base no inciso XV do art. 79 da Lei 8.666/93.

21. SANÇÕES ADMINISTRATIVAS:



21.1. Pela inexecução total ou parcial DO CONTRATO, a CONTRATANTE poderá garantir a prévia defesa, aplicar à CONTRATADA as sanções previstas no art. 87 da Lei n.º 8.666/93, sendo que em caso de multa esta corresponderá de 10% a 30% (dez a trinta por cento) sobre o valor total DO CONTRATO.

21.2. A aplicação das sanções administrativas não exclui a responsabilização do licitante por eventuais perdas ou danos causados ao MUNICÍPIO DE SULINA, inclusive sobre as custas decorrente de abertura de nova contratação substitutiva.

21.3. Alternativamente, as multas pelo atraso na execução da entrega poderão ser aplicadas ao valor de R\$ 100,00 a R\$ 1000,00 por dia de atraso até o limite máximo total de trinta por cento (30%) do total DO CONTRATO, quando então será caracterizada a inexecução total CONTRATO, com as consequências dela advindas.

21.4. As sanções são independentes. A aplicação de uma não exclui a das outras.

21.5. O valor da multa será descontado dos eventuais créditos devidos pela Administração ou ainda cobrada administrativa ou judicialmente.

21.6. No caso de aplicação das penalidades previstas, caberá apresentação de recurso no prazo de 05(cinco) dias úteis a contar da intimação do ato sendo aberta vista do processo aos interessados tanto pra o prazo de recurso como para o prazo de defesa prévia.

21.7. Qualquer penalidade aplicada deverá ser registrada; tratando-se de penalidade que implique no impedimento de licitar e contratar com o Município, ou de declaração de inidoneidade, será obrigatória a comunicação do ato ao Tribunal de Contas do Estado.

22. DISPOSIÇÕES GERAIS:

22.1. As normas disciplinadoras deste Pregão serão interpretadas em favor da ampliação da disputa, observada a igualdade de oportunidades entre as proponentes, sem comprometimento do interesse público, e dos CONTRATOS delas decorrentes.

22.2. Na contagem dos prazos estabelecidos neste Pregão, excluir-se-á o dia do início e incluir-se-á o do vencimento, e considerar-se-ão os dias consecutivos, exceto quando for explicitamente disposto em contrário. Só se iniciam e vencem os prazos referidos neste artigo em dia de expediente no órgão ou na entidade.

22.3. Não havendo expediente no órgão licitante ou ocorrendo qualquer ato/fato superveniente que impeça a realização do certame na data marcada, a sessão será automaticamente transferida para o primeiro dia útil subsequente, no horário e local estabelecidos neste Edital, desde que não haja comunicação do PREGOEIRA em sentido contrário.

22.4. A autoridade competente para determinar a contratação poderá revogar a licitação por razões de interesse público superveniente, devendo invalidá-la por ilegalidade, de ofício ou por provocação de qualquer pessoa, mediante ato escrito e fundamentado, sem que caiba direito a qualquer indenização.

22.5. O desatendimento de exigências formais não essenciais deixará de importar no afastamento da proponente, desde que possíveis a exata compreensão de sua proposta e a aferição da sua qualificação, durante a realização da sessão pública do Pregão.



22.6. A(s) proponente(s) assume(m) o(s) custo(s) para a preparação e apresentação de sua(s) proposta(s), sendo que o órgão licitante não se responsabilizará, em qualquer hipótese, por esta(s) despesa(s), independentemente da condução ou do resultado do Pregão.

22.7. A apresentação da proposta de preços implicará na aceitação, por parte da proponente, das condições previstas neste **EDITAL** e seus **ANEXOS**.

22.8. A proponente é responsável pela fidelidade e legitimidade das informações e dos documentos colacionados em qualquer fase do Pregão.

22.9. A adjudicação do(s) item(ns) ou lote(s) deste Pregão implicará em direito à contratação.

22.10. Este Edital e seus Anexos, bem como a(s) proposta(s) da(s) proponente(s) adjudicatária(s), farão parte integrante DO CONTRATO, independentemente de transcrição.

22.11. Os casos omissos neste **EDITAL DE PREGÃO** serão solucionados pelo PREGOEIRA, com base na legislação federal e, subsidiariamente, nos termos da legislação estadual e princípios gerais de direito.

22.12. Será competente o Foro da Comarca de São João, com renúncia expressa a qualquer outro, por mais privilegiado que seja, para solução de questões oriundas deste Pregão.

SULINA, 28 de junho de 2017.

MICHELI HOFFMANN
Pregoeira

PAULO HORN
Prefeito



ANEXO I
TERMO DE REFERÊNCIA

1.O presente documento apresenta a especificação, quantidade, e valor máximo estimado para os itens objeto do **PREGÃO PRESENCIAL Nº 78/2017**.

2.O Objeto desta licitação é **REGISTRO DE PREÇOS PARA CONTRATAÇÃO DE EMPRESA PARA AQUISIÇÃO DE EQUIPAMENTOS HOSPITALARES DE ACORDO COM A PROPOSTA PARLAMENTAR Nº 09004.299000/1150-01**". Valor total máximo: R\$ 82.802,10 (Oitenta e dois mil, oitocentos e dois reais e dez centavos) ". Conforme descrição abaixo:

ITEM	QTD	UN	EQUIPAMENTO	DESCRIÇÃO	VALOR UNIT. R\$	VALOR TOTAL R\$
01	03	UN	FOCO REFLETOR AMBULATORIAL	ILUMINAÇÃO HALOGÊNIO; HASTE FLEXÍVEL	R\$ 350,24	R\$ 1.050,72
02	03	UN	MESA DE EXAMES	POSIÇÃO DO LEITO MÓVEL; MATERIAL DE CONFECCÃO AÇO/FERRO PINTADO	R\$ 592,24	R\$ 1.776,72
03	01	UN	CARRO DE CURATIVOS	MATERIAL DE CONFECCÃO AÇO/FERRO PINTADO; ACESSÓRIOS BALDE E BACIA	R\$ 1.041,25	R\$ 1.041,25
04	01	UN	CARRO PARA MATERIAL DE LIMPEZA	MATERIAL DE CONFECCÃO POLIPROPILENO	R\$ 1.603,66	R\$ 1.603,66
05	02	UN	CÂMARA PARA CONSERVAÇÃO DE HEMODERIVADOS / IMUNO / TERMOLÁBEIS.	CAPACIDADE INTERNA: 120 LITROS; GABINETE EXTERNO: TIPO VERTICAL, CONSTRUÍDO EM CHAPAS DE AÇO TRATADAS QUIMICAMENTE, PARA EVITAR PROCESSOS DE CORROSÃO, COM REVESTIMENTO DE PINTURA EPÓXI NA COR BRANCA. MONTADO SOBRE CRASSI METÁLICA E SAPATAS NIVELADORAS ROSCADAS; GABINETE INTERNO: CONSTRÍDO TOTALMENTE EM POLIPROPILENO. COM TRÊS PRATELEIRAS EM ARAMADO; DEVE POSSUIR ILUMINAÇÃO INTERNA; ISOLAMENTO TÉRMICO EM POLIURETANO INJETADO DE ALTA DENSIDADE; PORTA DE VIDRO DUPLO, COM SISTEMA ANTIEMBAÇANTE, VEDAÇÃO ATRAVÉS DE PERFIL MAGNÉTICO; REFRIGERAÇÃO ATRAVÉS DE COMPRESSOR HERMÉTICO, COM CIRCULAÇÃO DE GÁS	R\$12.810,00	R\$ 25.620,00



				ECOLOGIA ISENTO DE CFC. DEGELO AUTOMÁTICO COM EVAPORAÇÃO DO CONDENSADO; PAINEL DE COMANDO MONTADO NA PARTE SUPERIOR DA CÂMARA COM CHAVE GERAL, FUSÍVEIS DE PROTEÇÃO; PAINEL FRONTAL DO TIPO MEMBRANA COM TECLAS SOFT-TOUCH. TERMOSTATO ELETRÔNICO MICROPROCESSADO COM MOSTRADOR DIGITAL DA TEMPERATURA E DOS PARÂMETROS DE PROGRAMAÇÃO, SISTEMA DE VERIFICAÇÃO AUTOMÁTICA DA PROGRAMAÇÃO, SISTEMA DE TRAVAMENTO DA PROGRAMAÇÃO CONTRA MANUSEIO INADVERTIDO; ALARMES: TEMPERATURA ABAIXO DE 2°C, TEMPERATURA ALTA ACIMA DE 8°C, FALTA DE ENERGIA ELÉTRICA, PORTA ABERTA, COM TECLA DE INIBIÇÃO PARA SILENCIAR O BUZZER; FAIXA DE TRABALHO: DE 2°C E 8°C, TRAVADO AO USUÁRIO ENTRE 3,5° E 5,5° COM PONTO FIXO EM 4°C; SISTEMA DE EMERGÊNCIA PARA FALTA DE ENERGIA ELÉTRICA: ATRAVÉS DE CONVERSOR 12 VOLTS (CC) PARA 110/220 VOLTS (AC), MANTENDO TODAS AS FUNÇÕES ELETRO-ELETRÔNICAS INCLUSIVE O COMPRESSOR DE FRIO, COM AUTONOMIA PARA ATÉ 48 HORAS. DIMENSÕES EXTERNAS APROXIMADAS: 128 X 49,5 X 51,5 (CM). TENSÃO DE ACORDO COM A ENTIDADE SOLICITANTE		
06	01	UN	MICROSCÓPIO LABORATORIAL BÁSICO	TIPO BINOCULAR; OCULAR 10 X E 16 X; OBJETIVAS 05; ILUMINAÇÃO LED	R\$ 2.833,33	R\$ 2.833,33
07	04	UN	ESFIGMOMANÔMETRO ADULTO	MATERIAL DE CONFECÇÃO TIPO EM ALGODÃO; BRAÇADEIRA / FECHO METAL	R\$ 493,00	R\$ 1.972,00



08	01	UN	CENTRIFUGA LABORATORIAL	TIPO PARA TUBOS – MÍNIMA 04 AMOSTRAS; TECNOLOGIA DIGITAL	R\$ 2.543,33	R\$ 2.543,33
09	01	UN	POLTRONA HOSPITALAR	MATERIAL DE CONFECÇÃO ARMAÇÃO BAIXA AÇO / FERRO PINTADO; ASSENTO / ENCOSTO ESTOFADO COURVIN; CAPACIDADE 120 KG; RECLINAÇÃO ACIONAMENTO MANUAL; DESCANSO PARA OS PÉS INTEGRADO	R\$ 896,67	R\$ 896,67
10	02	UN	PAPAGAIO	MATERIAL DE CONFECÇÃO AÇO INOXIDÁVEL	R\$ 237,25	R\$ 474,50
11	04	UN	SUPORE DE SORO	MATERIAL DE CONFECÇÃO AÇO / FERRO PINTADO; TIPO PEDESTAL ALTURA REGULÁVEL	R\$ 230,67	R\$ 922,68
12	01	UN	ESTETOSCÓPIO INFANTIL	AUSCULTADOR AÇO INOXIDÁVEL; TIPO DUPLÔ	R\$ 175,00	R\$ 175,00
13	02	UN	ESTETOSCÓPIO ADULTO	TIPO DUPLO; AUSCULTADOR AÇO INOXIDÁVEL	R\$ 203,63	R\$ 407,26
14	01	UN	CADEIRA DE RODAS PEDIÁTRICA	MATERIAL DE CONFECÇÃO AÇO / FERRO PINTADO; BRAÇOS FIXO; PÉS REMOVÍVEL; ELEVÇÃO DE PERNAS; SUPORTE DE SORO	R\$ 538,00	R\$ 538,00
15	02	UN	CADEIRA DE RODAS ADULTO	MATERIAL DE CONFECÇÃO AÇO / FERRO PINTADO; BRAÇOS FIXO; PÉS REMOVÍVEL; ELEVÇÃO DE PERNAS; SUPORTE DE SORO	R\$ 632,67	R\$ 1.265,34
16	01	UN	CADEIRA DE RODAS PARA OBESO	MATERIAL DE CONFECÇÃO AÇO / FERRO PINTADO; BRAÇOS FIXOS; PÉS FIXO; ELEVÇÃO DE PERNAS; SUPORTE DE SORO	R\$ 2.191,95	R\$ 2.191,95
17	01	UN	AUTOCLAVE HORIZONTAL DE MESA (ATÉ 75 LITROS)	CÂMARA DE ESTERILIZAÇÃO AÇO INOXIDÁVEL; CAPACIDADE MÍNIMA DE 10 LITROS; MODO DE OPERAÇÃO DIGITAL	R\$ 6.949,00	R\$ 6.949,00
18	01	UN	DEA DESFIBRILADOR EXTERNO AUTOMÁTICO	ACESSÓRIOS 1 ELETRODO; BATERIA MÍNIMA DE 50 CHOQUES;	R\$ 6.507,00	R\$ 6.507,00
19	01	UN	ELETROCARDIOGRAFO	NÚMERO DE CANAIS 03; BATERIA INTERNA; MEMÓRIA; LAUDO INTERPRETATIVO	R\$ 5.850,00	R\$ 5.850,00
20	01	UN	LARINGOCÓPIO ADULTO	COMPOSIÇÃO 5 LÁMINAS AÇO INOX	R\$ 4.233,33	R\$ 4.233,33
21	01	UN	CRIOCAUTÉRIO	TIPO DE GÁS NITROGÊNIO; SUPORTE COM RODÍZIOS; QUANTIDADE DE	R\$ 3.055,71	R\$ 3.055,71



				PONTEIRAS MÍNIMA DE 05		
22	01	UN	MESA GINECOLÓGICA	MATERIAL DE CONFECÇÃO AÇO / FERRO PINTADO; POSIÇÃO DO LEITO MÓVEL.	R\$ 1.350,00	R\$ 1.350,00
23	01	UN	LANTERNA CLÍNICA	MATERIAL DE CONFECÇÃO ALUMÍNIO; TIPO LED	R\$ 100,00	R\$ 100,00
24	01	UN	NEGATOSCÓPIO	MATERIAL DE CONFECÇÃO AÇO / FERRO PINTADO; TIPO PAREDE 01 CORPO	R\$ 430,80	R\$ 430,80
25	02	UN	OFTALMOSCÓPIO	BATERIA CONVENCIONAL; COMPOSIÇÃO MÍNIMA DE 03 ABERTURAS E 19 LENTES	R\$ 1.033,33	R\$ 2.066,66
26	02	UN	DERMATOSCÓPIO	AUMENTO 10 X; ILUMINAÇÃO HALOGÊNIO	R\$ 1.452,85	R\$ 2.905,70
27	01	UN	DETECTOR FETAL	TIPO PORTÁTIL; TECNOLOGIA DIGITAL	R\$ 615,00	R\$ 615,00
28	01	UN	CENTRAL DE NEBULIZAÇÃO	NÚMERO DE SAÍDAS SIMULTÂNEAS MÍNIMO DE 04; POTÊNCIA MÍNIMA DE 1/4 DE HP	R\$ 1.870,00	R\$ 1.870,00
29	02	UN	NEBULIZADOR PORTÁTIL	TIPO HULTRASSÔNICO; NÚMERO DE SAÍDAS SIMULTÂNEAS 01	R\$ 279,91	R\$ 559,82
30	01	UN	CILINDRO E GASES MEDICINAIS	MATERIAL DE CONFECÇÃO ALUMÍNIO; CAPACIDADE MÍNIMA DE 03 LITROS; ACESSÓRIOS VÁLVULA, MANÔMETRO E FLUXÔMETRO	R\$ 996,67	R\$ 996,67
TOTAL GERAL					R\$ 82.802,10	

3. DISPOSIÇÕES A SEREM OBSERVADAS PARA TODOS OS ITENS:

3.1. A empresa deverá fornecer e instalar, nas mesmas condições especificadas no Termo de Referência, **materiais e equipamentos novos**, por interesse da Administração e quando solicitado, sem ônus para a Prefeitura.

3.2. A empresa deverá fornecer os equipamentos com características mínimas especificadas no Termo de Referência, ou com tecnologia superior, em pleno funcionamento.

3.3. Os produtos deverão ser entregues parceladamente, conforme requisição da Administração Municipal.

3.4. Os produtos/serviços deverão ser entregues/executados conforme solicitação e requisição de compras e autorização do Departamento de Compras em **até 05(cinco) dias úteis** após a solicitação, sem que haja ônus de entrega e/ou deslocamento.

3.5. Somente serão pagos os valores relativos aos produtos efetivamente entregues, conforme atesto de recebimento da secretaria requisitante do Município de Sulina, sendo que este não estará obrigado a adquirir a quantidade total dos produtos constantes do Anexo I.

3.6. A previsão de execução total é em até 12 (doze) meses, podendo ser dilatado mediante confecção de Termo Aditivo, obedecida à legislação em vigor e havendo interesse da Administração.



- 3.7.** Os produtos deverão ser entregues na sede da Prefeitura Municipal ou em local a ser designado no Município de Sulina.
- 3.8.** A solicitação poderá ocorrer por qualquer meio disponível ao Município (Telefone, Fax, email, etc).
- 3.9.** Se os produtos não estiverem de acordo com especificações deste edital, ou não apresentarem a qualidade desejada, serão rejeitados, obrigando-se o fornecedor a substituí-los, no prazo máximo de 24 (vinte e quatro) horas, sem prejuízo para o MUNICÍPIO DE SULINA. Apurada, em qualquer tempo, divergência entre as especificações pré-fixadas e o fornecimento efetuado, serão aplicados à CONTRATADA sanção prevista no edital e na legislação vigente.
- 3.10.** Decorrido o prazo estipulado na notificação, sem que tenha havido a troca do objeto recusado, o órgão solicitante dará ciência ao Gabinete do Chefe do Poder Executivo do Município de Sulina, através de Comunicação Interna, a fim de que se proceda à abertura de processo de penalidade contra a empresa, de acordo com as normas contidas na Lei 8.666/93 e alterações, para aplicação das penalidades.
- 3.11.** A empresa deverá indicar um preposto para representá-la administrativamente, para contato permanente com a Administração, com intuito de fornecer informações sempre que necessário e promover as soluções de eventuais problemas que possam surgir durante a vigência do contrato.

4. DA GARANTIA DE TODOS OS ITENS:

- 4.1.** A garantia dos equipamentos deverá ser de no mínimo 12 (doze) meses a contar da data da instalação, compreendendo assistência técnica e suporte técnico, bem como serviços e substituição de equipamentos ou peças defeituosas.
- 4.2.** A empresa deverá concluir os serviços de assistência técnica, suporte técnico ou substituição de equipamentos ou peças defeituosas, no prazo máximo de **24 (vinte e quatro) horas**, fornecendo as peças de reposição, necessários à realização de tais serviços em horário comercial, sem que haja qualquer ônus adicional.
- 4.3.** Em caso de defeito do equipamento e não podendo ser consertado no local, o deslocamento, o transporte, a desinstalação e reinstalação serão de responsabilidade da empresa prestadora de serviços, devendo ser restituído devidamente consertado, no prazo máximo de **24 horas**. Após este prazo, o equipamento deverá ser substituído por outro com as mesmas características ou mais moderno, sem ônus adicionais de modo a garantir a continuidade e a normalidade dos serviços.
- 4.4.** A responsabilidade de realizar manutenções preventivas do equipamento é da empresa vencedora, e deverá ser efetuada de acordo com a orientação do fabricante, conforme calendário a ser ajustado entre as partes, para prevenir a ocorrência de quebras ou defeitos proporcionando a continuidade na prestação dos serviços. E esta manutenção será realizada mediante chamado técnico do servidor da Administração e o atendimento será no prazo de **02 (duas) horas**, contadas a partir da verificação do registro da primeira chamada para os serviços.
- 4.5.** A manutenção corretiva tem por finalidade repor o equipamento em perfeito estado de funcionamento, incluindo substituição das peças defeituosas como também execução de regulagens, ajustes mecânicos, eletrônicos e o que mais for



necessário para o restabelecimento das condições normais de funcionamento da máquina.

4.6. O tempo máximo para o atendimento ao chamado é de **02 (duas) horas** a partir do horário da abertura do chamado. O “chamado técnico para manutenção corretiva” ou suporte técnico será efetuado pelo representante da Contratante por meio de telefone e/ou email.

4.7. Tempo de atendimento ao chamado é o período compreendido entre o horário de comunicação do chamado feito pela Contratante e o horário de chegada do técnico ao local do atendimento. E tempo de solução do problema é o período compreendido entre o horário de chegada do técnico ao local do atendimento e o horário do término da solução, devidamente registrados em documento.

4.8. Define-se por Solução do problema, a identificação e adoção de medidas corretivas a serem implementadas para sanar o problema que resultou a abertura do chamado. E conclusão dos chamados é o término do trabalho realizado pela empresa Contratada, solucionando definitivamente o problema relatado no chamado, inclusive, para os casos em que houver a necessidade de substituição por backup, deixando o equipamento em condições normais de funcionamento.

4.9. Quando houver a necessidade de substituir peças, componentes ou acessórios, a empresa contratada deverá recolher e destinar para local apropriado os materiais substituídos, de proteção ou embalagens, não sendo admitido a permanência desses nas dependências da Prefeitura.

4.10. A empresa deverá fornecer à Prefeitura, juntamente com os equipamentos, publicações e/ou manuais dos equipamentos, em língua portuguesa. Deverá também ministrar treinamento aos usuários que eventualmente poderão utilizar os equipamentos, bem como ministrar treinamento ao pessoal designado a operar as máquinas periodicamente ou quando for solicitado pela Administração para a perfeita qualidade dos serviços prestados, sem ônus adicionais à Prefeitura.

SULINA, 28 de junho de 2017.

MICHELI HOFFMANN
Pregoeira

PAULO HORN
Prefeito



MODELO DE PROCURAÇÃO PARA CREDENCIAMENTO

(em papel timbrado com razão social, CNPJ, endereço completo, endereço eletrônico, telefone, fax, nome e assinatura do representante legal)

Por este instrumento particular de Procuração, A empresa xxxxxxxxxxxxxxxxxxxxxxxxx, pessoa jurídica de direito privado, inscrita no CNPJ nº xxxxxxxxxxxxxxxxxxxxxxxxx, com sede no endereço xxxxxxxxxxxxxxxxxxxxxxxxx, endereço eletrônico xxxxxxxxxxxxxxxxxxxxxxxxx, telefone xxxxxxxxxxxxx, fax xxxxxxxxxxxxx, por intermédio de seu representante legal, o Srxxxxxxxxxxxxxxxxxxxxxxxxxxxxxx, portador do documento de identidade RG nº xxxxxxxxxxxxx e do CPF nº xxxxxxxxxxxxx, nomeia e constitui seu bastante Procurador o(a) **Sr(a)**....., portador(a) da Cédula de Identidade RG n.º e CPF n.º....., a quem confere(imos) amplos poderes para representar a (Razão Social da Empresa) perante a prefeitura municipal de Sulina-PR, **no que se referir ao presente PREGÃO PRESENCIAL nº. 78/2017**, com poderes para tomar qualquer decisão durante todas as fases do **PREGÃO**, inclusive apresentar DECLARAÇÃO DE QUE A PROPONENTE CUMPRE OS REQUISITOS DE HABILITAÇÃO, os envelopes PROPOSTA DE PREÇOS (Nº 01) e DOCUMENTOS DE HABILITAÇÃO (Nº 02) em nome da Outorgante, formular verbalmente lances ou ofertas na(s) etapa(s) de lances, desistir verbalmente de formular lances ou ofertas na(s) etapa(s) de lance(s), negociar a redução de preço, desistir expressamente da intenção de interpor recurso administrativo ao final da sessão, manifestar-se imediata e motivadamente sobre a intenção de interpor recurso administrativo ao final da sessão, assinar a ata da sessão, prestar todos os esclarecimentos solicitados pelo **PREGOEIRA**, enfim, praticar todos os demais atos pertinentes ao certame, em nome da Outorgante.

A presente Procuração é válida até o dia

Local e data.

Assinatura Responsável legal

Recomendação: Na hipótese de apresentação de procuração por instrumento particular, a mesma deverá vir acompanhada do Contrato Social da proponente ou de outro documento, onde esteja expressa a capacidade / competência do outorgante para constituir mandatário.

NOTA: APRESENTAR FORA DO ENVELOPE, NO INÍCIO DA SESSÃO



ANEXO III – Termo de solicitação de edital

**MUNICÍPIO DE SULINA – PR.
SECRETARIA DE ADMINISTRAÇÃO
COMISSÃO PERMANENTE DE LICITAÇÃO - PREGOEIRA**

TERMO DE SOLICITAÇÃO DE EDITAL DO PREGÃO PRESENCIAL Nº 78/2017

MODALIDADE PREGÃO PRESENCIAL

DADOS DA EMPRESA SOLICITANTE

EMPRESA:
ENDEREÇO:
CNPJ DA EMPRESA:
TELEFONE:
FAX:
E-MAIL:

PARA RECEBIMENTO DO KIT PROPOSTA, PARA FINS DE PREENCHIMENTO DA **PROPOSTA DIGITAL**, AS EMPRESAS INTERESSADAS DEVEM PREENCHER OS CAMPOS SOLICITADOS ABAIXO RELACIONADOS AO CONTRATO SOCIAL, PARA CADASTRO NO SISTEMA COM FINALIDADE DE GERAR O RECIBO DE ENTREGA DO KIT PROPOSTA.

REPRESENTANTE LEGAL DA EMPRESA:
CPF:
RG:
Nº DO REGISTRO DA JUNTA COMERCIAL/CARTÓRIO DE REGISTRO:
DATA DO REGISTRO:
DATA DE INÍCIO DAS ATIVIDADES DA EMPRESA:

(Local), ____/____/____

Assinatura e Carimbo com CNPJ da Empresa

Nome Legível: _____



ANEXO IV
MODELO DE DECLARAÇÃO

Referência:

Prefeitura Municipal de SULINA
Pregão Presencial nº 78/2017

A empresa xxxxxxxxxxxxxxxxxxxxxxxx, pessoa jurídica de direito privado, inscrita no CNPJ nºxxxxxxxxxxxxxxxxxxxxx, com sede no endereço xxxxxxxxxxxxxxxxxxxxxxxx, endereço eletrônico xxxxxxxxxxxxxxxxxxxxxxxx, telefone xxxxxxxxxxxx, fax xxxxxxxxxxxx, por intermédio de seu representante legal, o Srxxxxxxxxxxxxxxxxxxxxx, portador do documento de identidade RG nºxxxxxxxxxxxxx e do CPF nºxxxxxxxxxxxxx, DECLARA, sob as penas da lei, e para os devidos fins que:

I - não está sujeito a qualquer impedimento legal para licitar ou contratar com a Administração, ciente da obrigatoriedade de declarar ocorrências posteriores.

II – não teve (em nome da pessoa jurídica ou dos sócios administradores) contas desaprovadas ou julgadas irregulares pelos Tribunais de Contas, bem como não foi condenado por ato de improbidade administrativa; Não possui ainda (em nome da pessoa jurídica ou dos sócios administradores) aberto processo de falência, recuperação ou liquidação judicial ou extrajudicial;

III – não emprega menor de dezoito anos em trabalho noturno, perigoso ou insalubre e que não emprega menor de dezesseis anos, atendendo assim o disposto no inciso V do artigo 27 da Lei Federal nº 8.666, de 21 de junho de 1993, acrescido pela Lei nº 9.854, de 27 de outubro de 1999;

IV - nos termos do art. 4º, VII, da Lei n.º 10.520/2002, cumpre plenamente os requisitos de habilitação para o PREGÃO PRESENCIAL de numeração epigrafada e ainda recebemos e/ou obtivemos acesso a todos os documentos e tomamos conhecimento de todas as informações e condições locais para o cumprimento das obrigações objeto da presente licitação.

V - o preposto indicado para responder pela empresa durante a contratação como responsável técnico é o Srxxxxxxxxxxxxxxxxxxxxx, Portador do RG xxxxxxxxxxxxxxxx e CPF xxxxxxxxxxxxxxxxxxxxxxxx.

local, __ de _____ de 2017.

Nome do Representante Legal
[carimbo do CNPJ]



ANEXO V
PREGÃO PRESENCIAL Nº 78/2017

MODELO DE PROPOSTA DE PREÇOS

Abaixo consta modelo e manual para apresentação da Proposta de Preços eletrônica e impressa. A proposta deverá ser elaborada conforme manual abaixo.

KIT PROPOSTA MANUAL PARA O PROPONENTE

O Kit proposta tem como objetivo registrar a proposta de preço para a licitação, o representante da empresa, bem como a geração do arquivo para importação no PRONIM-LC.

1º PASSO – INSTALAÇÃO DO KIT-PROPOSTA:

- Abra o executável de nome “instalador.msi”, contido na pasta LC KIT PROPOSTA.ZIP
- Escolha a opção avançar em todas as etapas

A instalação está concluída, na área de trabalho é criado o ícone de nome **KIT PROPOSTA**.

2º PASSO – PREENCHIMENTO DA PROPOSTA

- Execute o aplicativo **KIT PROPOSTA**

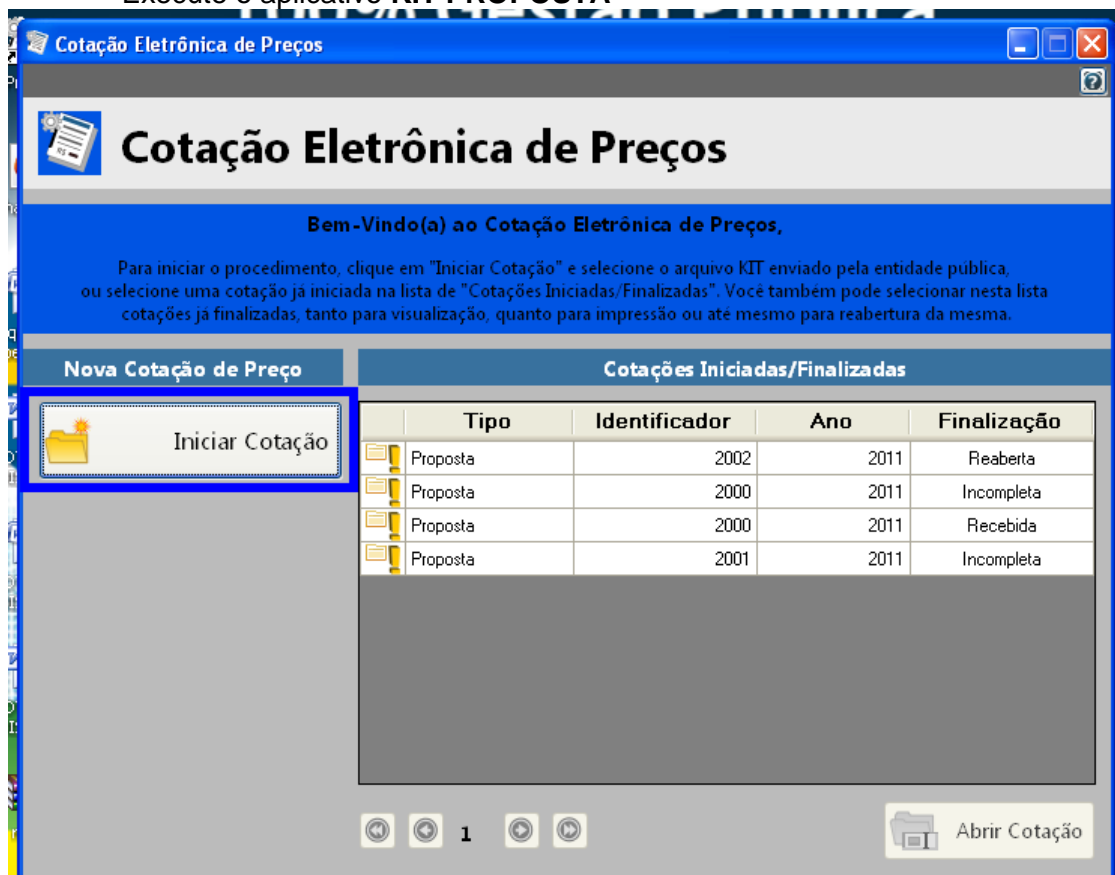

- Selecione a opção “iniciar cotação”

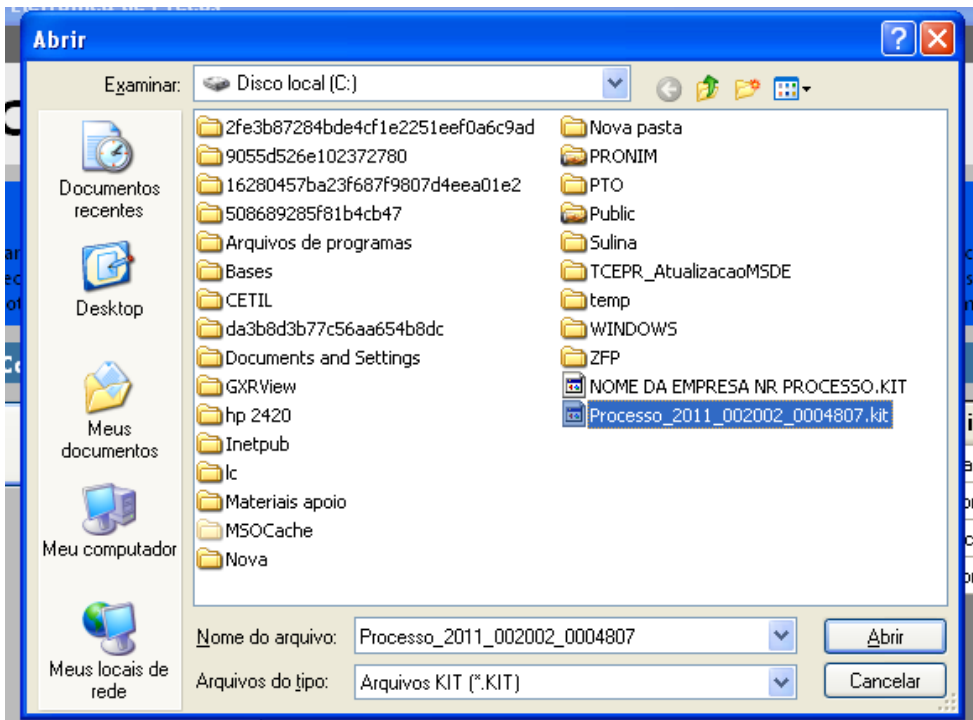

- Selecione a pasta em que está o arquivo fornecido pela Divisão de Licitações e clique e abrir.

Obs: Note que o nome do arquivo trás os dados: ano do processo e número do processo, para auxiliar na seleção quando existir mais de uma proposta na mesma pasta.

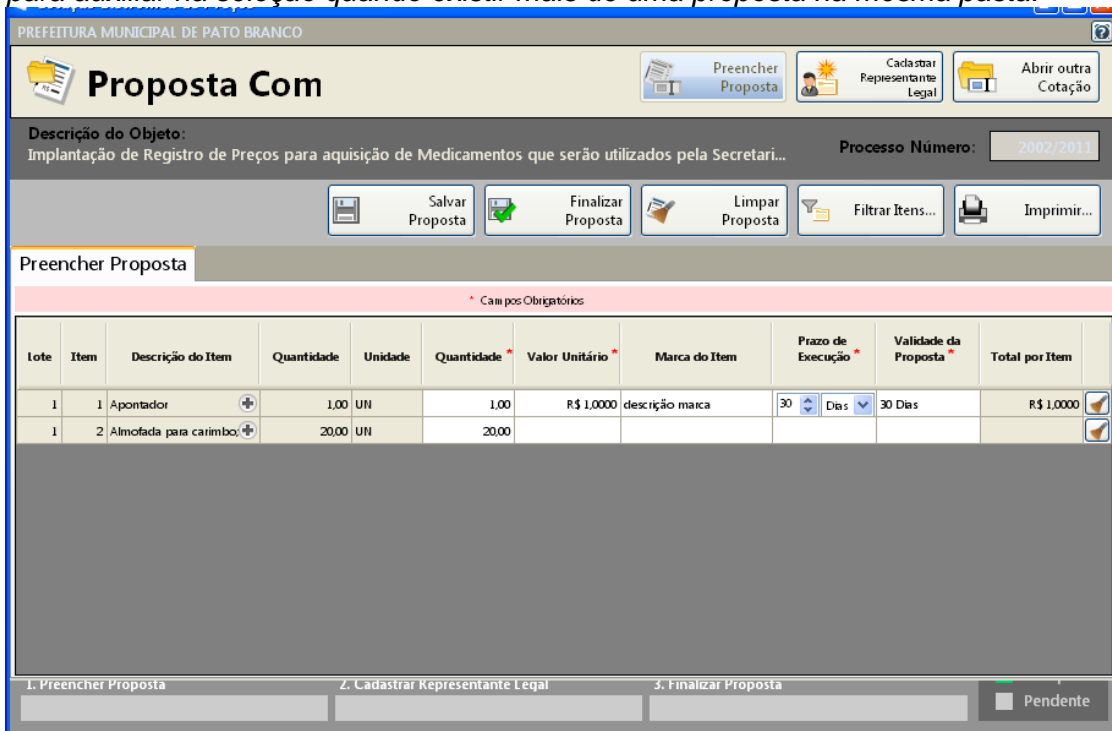

- Preencha a proposta, informando o valor unitário, a marca, o prazo de execução e validade da proposta.

- Concluído o preenchimento da proposta, clique em **SALVAR PROPOSTA**



Obs: É possível salvar a proposta em preenchimento e continuar preenchendo posteriormente.

3º PASSO: CADASTRAR REPRESENTANTE LEGAL

Clique em cadastrar representante legal:

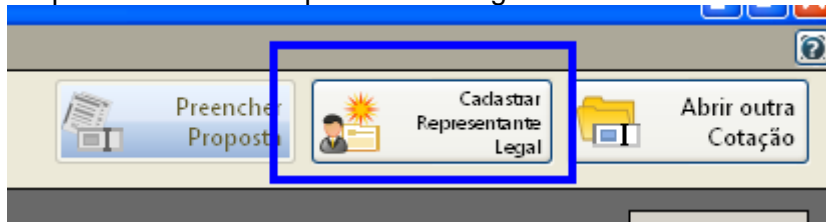

Abrirá a seguinte tela:

The screenshot shows a web application window titled 'Cotação Eletrônica de Preços' for 'PREFEITURA MUNICIPAL DE PATO BRANCO'. The main heading is 'Proposta Com'. Below this, there are navigation buttons: 'Preencher Proposta', 'Cadastrar Representante Legal' (highlighted), and 'Abrir outra Cotação'. The 'Descrição do Objeto' is 'Implantação de Registro de Preços para aquisição de Medicamentos que serão utilizados pela Secretari...'. The 'Processo Número' is '2002/2011'. There are 'Salvar' and 'Cancelar' buttons. The main form area is titled 'Cadastrar Representante Legal' and contains the following fields:

- Nome * : [Text input field]
- Tipo do Documento * : [Dropdown menu with 'CPF' selected]
- Número do Documento * : [Text input field]
- Cargo: [Text input field]
- Data da Impressão: [Dropdown menu with '02/12/2011' selected]

A red banner at the top of the form area indicates '* Campos Obrigatórios'.

- preencha o nome do representante legal
- preencha o CPF (ou CNPJ se for o caso) do representante legal
- Informe o cargo e a data de impressão da proposta.
- clique em salvar

4º PASSO: IMPRESSÃO

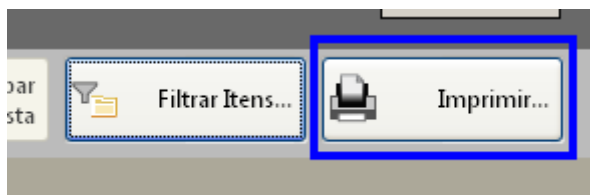

- Selecione a opção imprimir
- Verifique se os dados inseridos estão corretos

5º Passo: Finalizar proposta:



Caso os dados digitados estiverem corretos, selecione a opção finalizar Proposta:

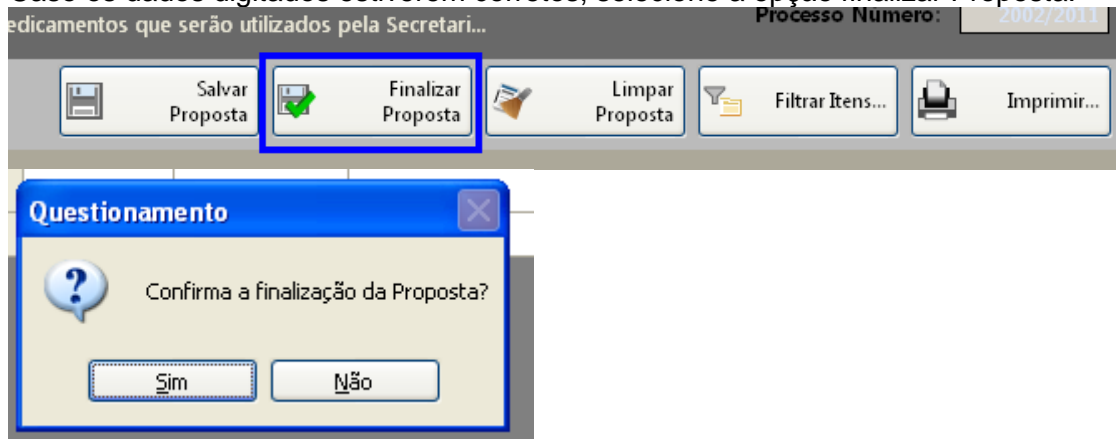

Selecione um nome para o arquivo, bem como o local de gravação do mesmo:

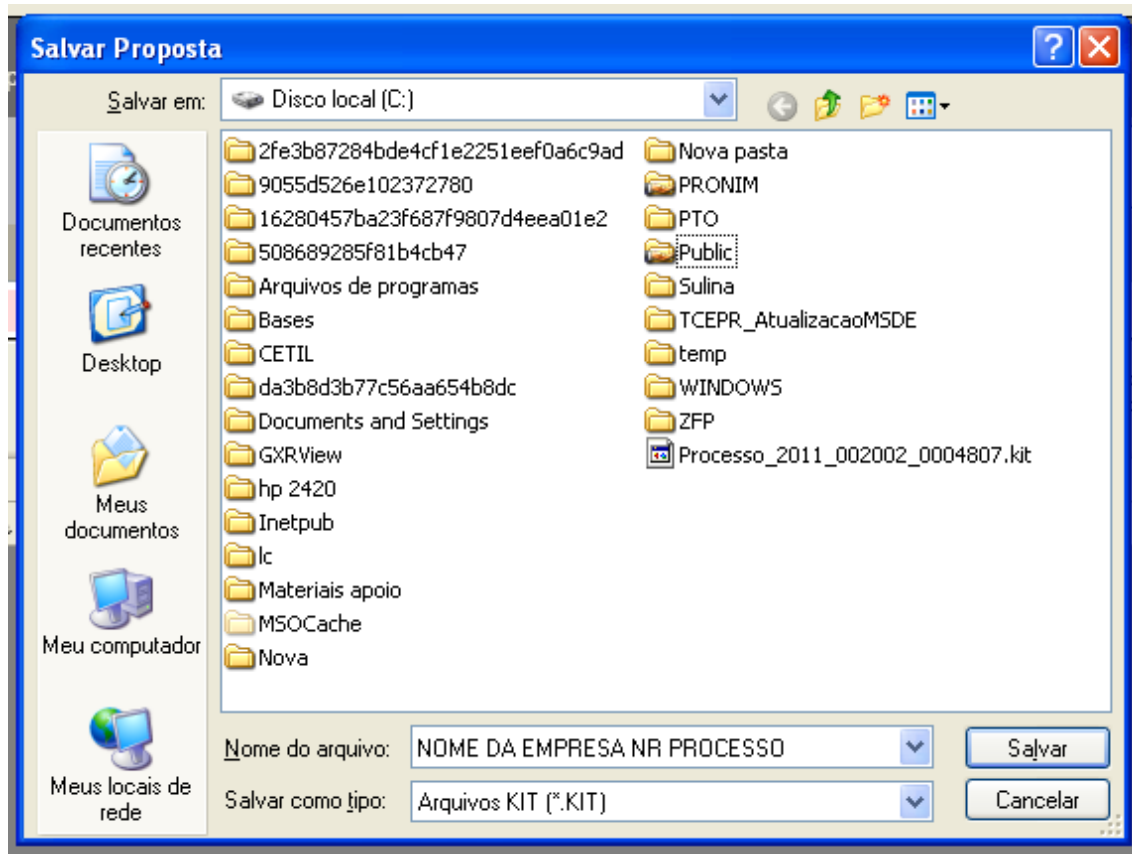

Clique em salvar.

Caso for necessário alterar valor de algum item após a proposta estar finalizada, selecione a opção **REABRIR PROPOSTA**:

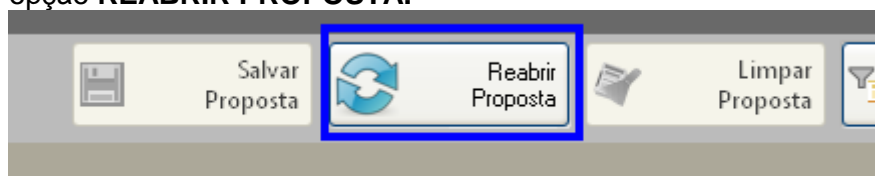



Obs: Caso for necessário reabrir a proposta, lembre-se que após alterar os dados, será necessário finalizar a proposta e imprimir novamente para que constem no relatório as alterações efetuadas.

Em seguida, grave o arquivo no CD, para ser enviado junto com a proposta física para a licitação.

5. DEMAIS FUNÇÕES:

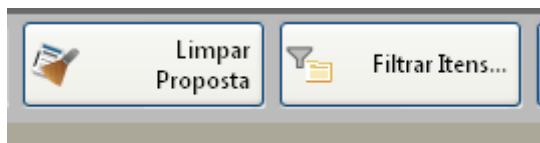

Limpar proposta: Selecione esta ação para limpar os dados já cadastrados

Filtrar itens: Selecione esta opção para selecionar o lote/item específico para cotação:

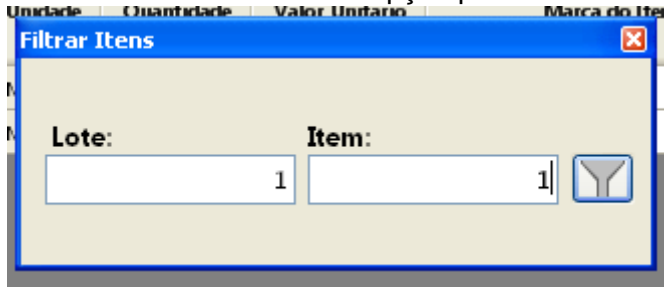

OBS:

7.3. Tratando-se de licitação em que o critério de julgamento seja POR "ITEM", cada item na fase de julgamento é considerado e disputado individualmente como se fosse uma única, autônoma e independente licitação, sendo levado em conta apenas o valor individual do item. O proponente não estará obrigado a cotar preços e concorrer nos demais itens.

7.4. Tratando-se de licitação em que o critério de julgamento seja POR "LOTE", os itens de determinado lote serão considerados conjuntamente, somando-se os valores individuais de cada item do respectivo lote de modo a fixar o preço global do lote. O proponente deverá cotar todos os itens constantes no respectivo lote de seu interesse.

7.5. Nota: nos preços propostos estarão previstos, além do lucro, todos os custos diretos e indiretos relativos ao cumprimento integral do objeto do Pregão, envolvendo, entre outras despesas, tributos de qualquer natureza, frete, embalagem etc.



ANEXO VI

DECLARAÇÃO CONTENDO NOME E CPF DO RESPONSÁVEL LEGAL PELA EMPRESA

À
Prefeitura Municipal de Sulina, Estado do Paraná
Ref.: PREGÃO PRESENCIAL nº 78/2017

1. Declaramos para os devidos fins de direito, na qualidade de Proponente dos procedimentos licitatórios, instaurados por este Município, que o(a) **responsável legal da empresa** é o(a) Sr.(a) _____, Portador(a) do RG nº _____ e CPF nº _____.

Declaramos ainda outros dados da empresa:

NOME DA FANTASIA:

RAMO DE ATIVIDADE Nº:

INSCRIÇÃO ESTADUAL Nº:

INSCRIÇÃO MUNICIPAL Nº:

2. Declaro para os devidos fins que em caso de qualquer comunicação futura referente a este processo licitatório, bem como em caso de eventual contratação, concordo que seja encaminhado para o seguinte endereço:

E-mail:

Telefone: ()

Caso altere o citado e-mail ou telefone comprometo-me em protocolizar pedido de alteração junto ao Sistema de Protocolo deste Município, sob pena de ser considerado como intimado nos dados anteriormente fornecidos.

.....,,de 2017.

Local e Data

Assinatura do Responsável Legal da empresa

Carimbo do CNPJ da empresa

(*) NOTA: DOCUMENTO OBRIGATÓRIO - APRESENTAR DENTRO DO ENVELOPE 02, NO INÍCIO DA SESSÃO.



ANEXO VII
MINUTA DA ATA DE REGISTRO DE PREÇOS Nº ____/2017
Licitação PREGÃO PRESENCIAL Nº. 78/2017

Aos _____ dias do mês de _____ do ano de dois mil e quinze, o MUNICÍPIO DE SULINA, inscrito no CNPJ (MF) sob o n.º 80.869.886/0001-43, com sede na Rua Tupinambá, n.º 68, Cidade de Sulina, Estado do Paraná, representado por seu Prefeito. Sr. PAULO HORN, no uso de suas atribuições legais e nos termos do art. 15 da Lei Federal 8.666/93, e Lei 10.520/02, observadas ainda, as demais normas legais aplicáveis, de acordo com o resultado da classificação das propostas apresentadas no **PREGÃO PRESENCIAL Nº 78/2017, homologado em xx/xx/xxxx, RESOLVE** registrar os preços da empresa relacionada no(s) lote(s) xxxxx, de acordo com a classificação por ela alcançada, POR ITEM, observada as condições do Edital que integra este instrumento de registro e aquelas enunciadas nas cláusulas que se seguem.

CLÁUSULA PRIMEIRA – DO OBJETO

1.1 A presente ata tem por objeto o **REGISTRO DE PREÇOS PARA CONTRATAÇÃO DE EMPRESA PARA AQUISIÇÃO DE EQUIPAMENTOS HOSPITALARES DE ACORDO COM A PROPOSTA PARLAMENTAR Nº 09004.299000/1150-01”**.

CLÁUSULA SEGUNDA - PREÇOS REGISTRADOS

2.1. Os preços, a empresa, as quantidades estimadas de contratação e as especificações dos serviços e peças registrados na presente Ata encontram-se indicados no quadro abaixo, observando-se a ordem de classificação obtida no certame licitatório:

EMPRESA:	
CNPJ Nº:	– FONE:
ENDEREÇO: - Bairro: - CEP:– Cidade:	
OBJETO	

ITEM	QTD	UN	EQUIPAMENTO	DESCRIÇÃO	VALOR UNIT. R\$	VALOR TOTAL R\$
01	03	UN	FOCO REFLETOR AMBULATORIAL	ILUMINAÇÃO HALOGÊNIO; HASTE FLEXÍVEL		
02	03	UN	MESA DE EXAMES	POSIÇÃO DO LEITO MÓVEL; MATERIAL DE CONFECÇÃO AÇO/FERRO PINTADO		
03	01	UN	CARRO DE CURATIVOS	MATERIAL DE CONFECÇÃO AÇO/FERRO PINTADO; ACESSÓRIOS BALDE E BACIA		
04	01	UN	CARRO PARA MATERIAL DE LIMPEZA	MATERIAL DE CONFECÇÃO POLIPROPILENO		
05	02	UN	CÂMARA PARA CONSERVAÇÃO DE HEMODERIVADOS / IMUNO / TERMOLÁBEIS.	CAPACIDADE INTERNA: 120 LITROS; GABINETE EXTERNO: TIPO VERTICAL, CONSTRUÍDO EM CHAPAS DE AÇO TRATADAS QUIMICAMENTE, PARA EVITAR PROCESSOS DE CORROSÃO, COM REVESTIMENTO DE PINTURA EPÓXI NA COR		



			<p>BRANCA. MONTADO SOBRE CRASSI METÁLICA E SAPATAS NIVELADORAS ROSCADAS; GABINETE INTERNO: CONSTRÍDO TOTALMENTE EM POLIPROPILENO. COM TRÊS PRATELEIRAS EM ARAMADO; DEVE POSSUIR ILUMINAÇÃO INTERNA; ISOLAMENTO TÉRMICO EM POLIURETANO INJETADO DE ALTA DENSIDADE; PORTA DE VIDRO DUPLO, COM SISTEMA ANTIEMBAÇANTE, VEDAÇÃO ATRAVÉS DE PERFIL MAGNÉTICO; REFRIGERAÇÃO ATRAVÉS DE COMPRESSOR HERMÉTICO, COM CIRCULAÇÃO DE GÁS ECOLÓGIA ISENTO DE CFC. DEGELO AUTOMÁTICO COM EVAPORAÇÃO DO CONDENSADO; PAINEL DE COMANDO MONTADO NA PARTE SUPERIOR DA CÂMARA COM CHAVE GERAL, FUSÍVEIS DE PROTEÇÃO; PAINEL FRONTAL DO TIPO MEMBRANA COM TECLAS SOFT-TOUCH. TERMOSTATO ELETRÔNICO MICROPROCESSADO COM MOSTRADOR DIGITAL DA TEMPERATURA E DOS PARÂMETROS DE PROGRAMAÇÃO, SISTEMA DE VERIFICAÇÃO AUTOMÁTICA DA PROGRAMAÇÃO, SISTEMA DE TRAVAMENTO DA PROGRAMAÇÃO CONTRA MANUSEIO INADVERTIDO; ALARMES: TEMPERATURA ABAIXO DE 2°C, TEMPERATURA ALTA ACIMA DE 8°C, FALTA DE ENERGIA ELÉTRICA, PORTA ABERTA, COM TECLA DE INIBIÇÃO PARA SILENCIAR O BUZZER; FAIXA DE TRABALHO: DE 2°C E 8°C, TRAVADO AO USUÁRIO ENTRE 3,5° E 5,5° COM PONTO FIXO EM 4°C; SISTEMA DE EMERGÊNCIA PARA FALTA DE ENERGIA</p>	
--	--	--	---	--



				ELÉTRICA: ATRAVÉS DE CONVERSOR 12 VOLTS (CC) PARA 110/220 VOLTS (AC), MANTENDO TODAS AS FUNÇÕES ELETRO-ELETRÔNICAS INCLUSIVE O COMPRESSOR DE FRIO, COM AUTONOMIA PARA ATÉ 48 HORAS. DIMENSÕES EXTERNAS APROXIMADAS: 128 X 49,5 X 51,5 (CM). TENSÃO DE ACORDO COM A ENTIDADE SOLICITANTE		
06	01	UN	MICROSCÓPIO LABORATORIAL BÁSICO	TIPO BINOCULAR; OCULAR 10 X E 16 X; OBJETIVAS 05; ILUMINAÇÃO LED		
07	04	UN	ESFIGMOMANÔMETRO ADULTO	MATERIAL DE CONFECÇÃO TIPO EM ALGODÃO; BRAÇADEIRA / FECHO METAL		
08	01	UN	CENTRIFUGA LABORATORIAL	TIPO PARA TUBOS - MÍNIMA 04 AMOSTRAS; TECNOLOGIA DIGITAL		
09	01	UN	POLTRONA HOSPITALAR	MATERIAL DE CONFECÇÃO ARMAÇÃO BAIXA AÇO / FERRO PINTADO; ASSENTO / ENCOSTO ESTOFADO COURVIN; CAPACIDADE 120 KG; RECLINAÇÃO ACIONAMENTO MANUAL; DESCANSO PARA OS PÉS INTEGRADO		
10	02	UN	PAPAGAIO	MATERIAL DE CONFECÇÃO AÇO INOXIDÁVEL		
11	04	UN	SUPORTE DE SORO	MATERIAL DE CONFECÇÃO AÇO / FERRO PINTADO; TIPO PEDESTAL ALTURA REGULÁVEL		
12	01	UN	ESTETOSCÓPIO INFANTIL	AUSCULTADOR AÇO INOXIDÁVEL; TIPO DUPLO		
13	02	UN	ESTETOSCÓPIO ADULTO	TIPO DUPLO; AUSCULTADOR AÇO INOXIDÁVEL		
14	01	UN	CADEIRA DE RODAS PEDIÁTRICA	MATERIAL DE CONFECÇÃO AÇO / FERRO PINTADO; BRAÇOS FIXO; PÉS REMOVÍVEL; ELEVAÇÃO DE PERNAS; SUPORTE DE SORO		
15	02	UN	CADEIRA DE RODAS ADULTO	MATERIAL DE CONFECÇÃO AÇO / FERRO PINTADO; BRAÇOS FIXO; PÉS REMOVÍVEL; ELEVAÇÃO DE PERNAS; SUPORTE DE SORO		
16	01	UN	CADEIRA DE RODAS PARA OBESO	MATERIAL DE CONFECÇÃO AÇO / FERRO PINTADO; BRAÇOS FIXOS; PÉS FIXO; ELEVAÇÃO DE PERNAS;		



				SUPORE DE SORO		
17	01	UN	AUTOCLAVE HORIZONTAL DE MESA (ATÉ 75 LITROS)	CÂMARA DE ESTERILIZAÇÃO AÇO INOXIDÁVEL; CAPACIDADE MÍNIMA DE 10 LITROS; MODO DE OPERAÇÃO DIGITAL		
18	01	UN	DEA - DESFIBRILADOR EXTERNO AUTOMÁTICO	ACESSÓRIOS 1 ELETRODO; BATERIA MÍNIMA DE 50 CHOQUES;		
19	01	UN	ELETROCARDIOGR AFO	NÚMERO DE CANAIS 03; BATERIA INTERNA; MEMÓRIA; LAUDO INTERPRETATIVO		
20	01	UN	LARINGOCÓPIO ADULTO	COMPOSIÇÃO 5 LÂMINAS AÇO INOX		
21	01	UN	CRIOCAUTÉRIO	TIPO DE GÁS NITROGÊNIO; SUPORE COM RODÍZIOS; QUANTIDADE DE PONTEIRAS MÍNIMA DE 05		
22	01	UN	MESA GINECOLÓGICA	MATERIAL DE CONFECCÃO AÇO / FERRO PINTADO; POSIÇÃO DO LEITO MÓVEL.		
23	01	UN	LANTERNA CLÍNICA	MATERIAL DE CONFECCÃO ALUMÍNIO; TIPO LED		
24	01	UN	NEGATOSCÓPIO	MATERIAL DE CONFECCÃO AÇO / FERRO PINTADO; TIPO PAREDE 01 CORPO		
25	02	UN	OFTALMOSCÓPIO	BATERIA CONVENCIONAL; COMPOSIÇÃO MÍNIMA DE 03 ABERTURAS E 19 LENTES		
26	02	UN	DERMATOSCÓPIO	AUMENTO 10 X; ILUMINAÇÃO HALOGÊNIO		
27	01	UN	DETECTOR FETAL	TIPO PORTÁTIL; TECNOLOGIA DIGITAL		
28	01	UN	CENTRAL DE NEBULIZAÇÃO	NÚMERO DE SAÍDAS SIMULTÂNEAS MÍNIMO DE 04; POTÊNCIA MÍNIMA DE 1/4 DE HP		
29	02	UN	NEBULIZADOR PORTÁTIL	TIPO HULTRASSÔNICO; NÚMERO DE SAÍDAS SIMULTÂNEAS 01		
30	01	UN	CILINDRO E GASES MEDICINAIS	MATERIAL DE CONFECCÃO ALUMÍNIO; CAPACIDADE MÍNIMA DE 03 LITROS; ACESSÓRIOS VÁLVULA, MANÔMETRO E FLUXÔMETRO		
TOTAL GERAL						

CLAUSULA TERCEIRA: DA VIGÊNCIA E EXECUÇÃO DA ATA DE REGISTRO DE PREÇOS

3.1. O registro de preços formalizado na presente Ata terá validade de 12 (doze) meses, contados a partir da data da assinatura.



CLÁUSULA QUARTA – DO FORNECIMENTO

4.1. A empresa deverá fornecer e instalar, nas mesmas condições especificadas no Termo de Referência, **materiais e equipamentos novos**, por interesse da Administração e quando solicitado, sem ônus para a Prefeitura.

4.2. A empresa deverá fornecer os equipamentos com características mínimas especificadas no Termo de Referência, ou com tecnologia superior, em pleno funcionamento.

4.3. Os produtos deverão ser entregues parceladamente, conforme requisição da Administração Municipal.

4.4. Os produtos/serviços deverão ser entregues/executados conforme solicitação e requisição de compras e autorização do Departamento de Compras em **até 05(cinco) dias úteis** após a solicitação, sem que haja ônus de entrega e/ou deslocamento.

4.5. Somente serão pagos os valores relativos aos produtos efetivamente entregues, conforme atesto de recebimento da secretaria requisitante do Município de Sulina, sendo que este não estará obrigado a adquirir a quantidade total dos produtos constantes do Anexo I.

4.6. A previsão de execução total é em até 12 (doze) meses, podendo ser dilatado mediante confecção de Termo Aditivo, obedecida à legislação em vigor e havendo interesse da Administração.

4.7. Os produtos deverão ser entregues na sede da Prefeitura Municipal ou em local a ser designado no Município de Sulina.

4.8. A solicitação poderá ocorrer por qualquer meio disponível ao Município (Telefone, Fax, email, etc).

4.9. Se os produtos não estiverem de acordo com especificações deste edital, ou não apresentarem a qualidade desejada, serão rejeitados, obrigando-se o fornecedor a substituí-los, no prazo máximo de 24 (vinte e quatro) horas, sem prejuízo para o MUNICÍPIO DE SULINA. Apurada, em qualquer tempo, divergência entre as especificações pré-fixadas e o fornecimento efetuado, serão aplicados à CONTRATADA sanção prevista no edital e na legislação vigente.

4.10. Decorrido o prazo estipulado na notificação, sem que tenha havido a troca do objeto recusado, o órgão solicitante dará ciência ao Gabinete do Chefe do Poder Executivo do Município de Sulina, através de Comunicação Interna, a fim de que se proceda à abertura de processo de penalidade contra a empresa, de acordo com as normas contidas na Lei 8.666/93 e alterações, para aplicação das penalidades.

4.11. A empresa deverá indicar um preposto para representá-la administrativamente, para contato permanente com a Administração, com intuito de fornecer informações sempre que necessário e promover as soluções de eventuais problemas que possam surgir durante a vigência do contrato.

4.12. DA GARANTIA DE TODOS OS ITENS:

4.12.1. A garantia dos equipamentos deverá ser de no mínimo 12 (doze) meses a contar da data da instalação, compreendendo assistência técnica e suporte técnico, bem como serviços e substituição de equipamentos ou peças defeituosas.

4.12.2. A empresa deverá concluir os serviços de assistência técnica, suporte técnico ou substituição de equipamentos ou peças defeituosas, no prazo máximo de



24 (vinte e quatro) horas, fornecendo as peças de reposição, necessários à realização de tais serviços em horário comercial, sem que haja qualquer ônus adicional.

4.12.3. Em caso de defeito do equipamento e não podendo ser consertado no local, o deslocamento, o transporte, a desinstalação e reinstalação serão de responsabilidade da empresa prestadora de serviços, devendo ser restituído devidamente consertado, no prazo máximo de **24 horas**. Após este prazo, o equipamento deverá ser substituído por outro com as mesmas características ou mais moderno, sem ônus adicionais de modo a garantir a continuidade e a normalidade dos serviços.

4.12.4. A responsabilidade de realizar manutenções preventivas do equipamento é da empresa vencedora, e deverá ser efetuada de acordo com a orientação do fabricante, conforme calendário a ser ajustado entre as partes, para prevenir a ocorrência de quebras ou defeitos proporcionando a continuidade na prestação dos serviços. E esta manutenção será realizada mediante chamado técnico do servidor da Administração e o atendimento será no prazo de **02 (duas) horas**, contadas a partir da verificação do registro da primeira chamada para os serviços.

4.12.5. A manutenção corretiva tem por finalidade repor o equipamento em perfeito estado de funcionamento, incluindo substituição das peças defeituosas como também execução de regulagens, ajustes mecânicos, eletrônicos e o que mais for necessário para o restabelecimento das condições normais de funcionamento da máquina.

4.12.6. O tempo máximo para o atendimento ao chamado é de **02 (duas) horas** a partir do horário da abertura do chamado. O “chamado técnico para manutenção corretiva” ou suporte técnico será efetuado pelo representante da Contratante por meio de telefone e/ou email.

4.12.7. Tempo de atendimento ao chamado é o período compreendido entre o horário de comunicação do chamado feito pela Contratante e o horário de chegada do técnico ao local do atendimento. E tempo de solução do problema é o período compreendido entre o horário de chegada do técnico ao local do atendimento e o horário do término da solução, devidamente registrados em documento.

4.12.8. Define-se por Solução do problema, a identificação e adoção de medidas corretivas a serem implementadas para sanar o problema que resultou a abertura do chamado. E conclusão dos chamados é o término do trabalho realizado pela empresa Contratada, solucionando definitivamente o problema relatado no chamado, inclusive, para os casos em que houver a necessidade de substituição por backup, deixando o equipamento em condições normais de funcionamento.

4.12.9. Quando houver a necessidade de substituir peças, componentes ou acessórios, a empresa contratada deverá recolher e destinar para local apropriado os materiais substituídos, de proteção ou embalagens, não sendo admitido a permanência desses nas dependências da Prefeitura.

4.12.10. A empresa deverá fornecer à Prefeitura, juntamente com os equipamentos, publicações e/ou manuais dos equipamentos, em língua portuguesa. Deverá também ministrar treinamento aos usuários que eventualmente poderão utilizar os equipamentos, bem como ministrar treinamento ao pessoal designado a operar as



máquinas periodicamente ou quando for solicitado pela Administração para a perfeita qualidade dos serviços prestados, sem ônus adicionais à Prefeitura.

4.13. OBRIGAÇÕES DA CONTRATADA:

- a) efetuar o pagamento ajustado;
- b) dar à CONTRATADA as condições necessárias para a execução do Contrato;
- c) Observar para que, durante a vigência da presente ata, sejam mantidas todas as condições de habilitação e qualificação exigidas na licitação, bem como, a compatibilidade com as obrigações assumidas.
- d) Conduzir eventuais procedimentos administrativos de renegociação de preços, para fins de adequação às novas condições de mercado, e de aplicação de penalidades.
- e) Acompanhar a evolução dos preços de mercado, com a finalidade de verificar sua compatibilidade com aqueles contratados.
- f) Acompanhar e fiscalizar o cumprimento das condições ajustadas.

CLÁUSULA QUINTA - DO CONTRATO

5.1. A critério do Município de Sulina, obedecida à ordem de classificação, o(s) licitante(s) vencedor(es), cujo(s) preço(s) tenha(m) sido registrado(s) na Ata de Registro de Preços, será(ão) convocado(s) para retirar a Ordem de Compra, ou assinar Contrato, estando as obrigações assumidas vinculadas à proposta, aos lances, ao edital e à respectiva Ata.

5.2. O Sistema de Registro de Preços não obriga a contratação, nem mesmo nas quantidades indicadas no (Termo de Referência) do Edital de Pregão, podendo a Administração promover a contratação de acordo com suas necessidades.

5.3. O Município de Sulina não está obrigado, durante o prazo de validade do registro de preços decorrente deste certame, a firmar as contratações que dele poderão advir, podendo realizar licitações específicas para a contratação pretendida, ficando assegurado ao beneficiário do registro a preferência de fornecimento em igualdade de condições.

5.4. O direito de preferência de que trata o subitem anterior poderá ser exercido pelo beneficiário do registro quando o Município de Sulina, após realizada a licitação específica, constatar que o preço obtido é igual ou maior que o registrado ou, após negociação, aquiescer o detentor da ata em baixar o preço registrado, igualando ou tornando-o menor que o obtido em referida licitação.

5.5. Os preços ofertados e registrados poderão ser revistos nos termos do artigo 14 do Decreto Municipal nº 017/2011 – de 8 de abril de 2011.

5.6. A presente Ata poderá ser utilizada por qualquer órgão ou entidade da Administração Pública Municipal que não tenha participado do certame licitatório, mediante prévia consulta à Secretaria de Administração – Divisão de Licitações, observadas, ainda, as demais regras impostas na legislação que rege a matéria.

CLÁUSULA SEXTA – DAS RESPONSABILIDADES

6.1. Constituem obrigações do órgão Gerenciador da Ata:

- a. Gerenciar a presente Ata, indicando, sempre que solicitado, o nome do detentor da ata, o preço, e as especificações dos produtos registrados, observada a ordem de classificação indicada na licitação.



- b. Observar para que, durante a vigência da presente ata, sejam mantidas todas as condições de habilitação e qualificação exigidas na licitação, bem como, a compatibilidade com as obrigações assumidas.
- c. Conduzir eventuais procedimentos administrativos de renegociação de preços registrados, para fins de adequação às novas condições de mercado, e de aplicação de penalidades.
- d. Acompanhar a evolução dos preços de mercado, com a finalidade de verificar sua compatibilidade com aqueles registrados na ata.
- e. Acompanhar e fiscalizar o cumprimento das condições ajustadas na presente Ata.
- f. Consultar o detentor da ata registrado (observada a ordem de classificação) quanto ao interesse em fornecer o produto a outro(s) órgão da Administração Pública que externe(m) a intenção de utilizar a presente Ata.

6.2. Constituem obrigações da CONTRATADA:

- a. Executar a entrega dos produtos obedecendo rigorosamente ao disposto no anexo 1 (Termo de Referência) do edital do Pregão Presencial.
- b. Providenciar a imediata correção de deficiências, falhas ou irregularidades constatadas pelo ÓRGÃO GERENCIADOR referentes às condições firmadas na presente Ata.
- c. Viabilizar o atendimento das condições firmadas a partir da data da assinatura da presente Ata.
- d. Manter, durante o prazo de vigência da presente Ata, todas as condições de habilitação exigidas no Edital de Pregão n.º 11/2017.
- e. Obrigar-se ao acréscimo de 25% (vinte cinco por cento), estipulado no Edital n.º 10/2014, conforme art. 65, § 1º da Lei 8.666/93.
- f. Informar, no prazo máximo de 01 (um) dia útil, contados do recebimento da notificação, quanto à aceitação ou não do fornecimento dos produtos a outro órgão da Administração Pública (não participante) que venha a manifestar o interesse de utilizar a presente Ata, conforme item 4.6.

CLAUSULA SÉTIMA - DO PAGAMENTO:

7.1. O pagamento dar-se-á mediante apresentação de 1) requisição emitida pela Secretaria de Administração ou outro órgão competente; 2) emissão de Nota Fiscal Fatura discriminando de forma clara e explícita o produto fornecido; 3) anotações de recebimento mediante aposição de "ATESTO" no corpo da respectiva nota fiscal ou fatura, firmado pelo servidor responsável; 4) Indicação de Banco, nome e número da agência e número da Conta Corrente onde será creditado o valor.

7.2. A Nota Fiscal Fatura ou Nota Fiscal referida no item anterior deverá ainda vir acompanhada das Certidões Negativas do INSS e FGTS. [Constar na Nota Fiscal o Número deste Pregão e da Ata de Registro de Preços.](#)

7.3. Os pagamentos devidos serão depositados, na conta corrente ou conta poupança que a CONTRATADA deverá manter preferencialmente junto ao BANCO DO BRASIL, em atenção a instrução normativa nº. 045/2010 do Tribunal de Contas do Estado do Paraná. É DEVER DO FORNECEDOR: informar o nome e o número do banco, da agência e da conta bancária da empresa, para o depósito.



7.4. O pagamento será realizado no dia 15 (quinze) do mês subsequente à prestação do serviço, após emissão de Nota Fiscal Fatura ou Nota Fiscal, devidamente atestada pela unidade competente. No caso da data do pagamento ocorrer em dia sem expediente na Prefeitura, o pagamento será efetuado no primeiro dia útil subsequente.

7.5. O pagamento efetuado não isentará a CONTRATADA das responsabilidades decorrentes do fornecimento.

7.6. O Município de Sulina efetuará o desconto do valor relativo aos tributos, conforme legislação vigente.

7.7. Se a empresa for optante do Simples Nacional, deverá constar na Nota Fiscal.

7.8. A data para entrega das Notas Fiscais será até o dia 30 de cada mês, após esta data, deverão ser encaminhadas a partir do primeiro dia útil do mês subsequente.

7.9. As notas fiscais que apresentarem incorreções serão devolvidas e seu pagamento ocorrerá 15 (quinze) dias após a data da sua reapresentação devidamente corrigida.

7.10 - Os pagamentos decorrentes do fornecimento do objeto da presente licitação ocorrerão por conta dos recursos das seguintes dotações orçamentárias:

DOTAÇÕES			
Exercício	Conta despesa	Funcional programática	Fonte de recurso
2017	1506	07.02.10.301.0018.2.029000.4.4.90.52.08.00	787 - FNS - Est. Rede Atenção Básica

Para os demais exercícios financeiros as despesas serão por conta das dotações orçamentárias de cada ano/exercício.

CLÁUSULA OITAVA - CRITÉRIO DE ALTERAÇÃO DE PREÇOS:

8.1. Os preços do objeto ora licitado, desde que expressamente solicitado pelo interessado, poderão sofrer reajustes da seguinte forma:

a) Poderá ocorrer a recomposição de valores nos casos enquadrados no disposto na alínea "d" do art. 65 da Lei 8.666/93. Os valores somente serão recompostos após a apresentação de notas fiscais (1ª via original ou autenticada) que comprovem o aumento do custo do produto, bem como índices que comprovem que o aumento do produto deu-se a nível regional, não somente pelo fornecedor. Sendo que somente poderá ser realinhado após serem provados as perdas sobre o valor de origem da ATA DE REGISTRO DE PREÇOS e dos preços licitados.

b) Os índices de aumento devem ser comprovados através de órgãos ou sites oficiais.

8.2. Se for verificada variação nos preços de mercado para menor do contratado, a administração poderá, proceder a recomposição de preços, independentemente da anuência contratada, nos termos do disposto no art. 65, inciso I, alínea "b" da Lei nº. 8666/93.

8.3. Quaisquer tributos ou encargos legais criados, alterados ou extintos, bem como a superveniência de disposições legais, quando ocorridos após a adjudicação da presente licitação, de comprovada repercussão nos preços contratados, implicarão na revisão destes para mais ou para menos, conforme o caso.

8.4. A solicitação deverá ser feita mediante requerimento formal do contratado acompanhado de justificativas e documentos que comprovem o desequilíbrio da



equação econômico-financeira, protocolizados no Protocolo da Prefeitura Municipal de SULINA, de segunda à sexta-feira, no horário de expediente.

8.5. Serão incorporados a este ATA DE REGISTRO DE PREÇOS, mediante termos aditivos quaisquer modificações que venham a ser necessários durante a sua vigência, decorrentes das obrigações assumidas pela **PREFEITURA e CONTRATADA**, tais como a prorrogação de prazos e normas gerais de compras e serviços.

8.6 - A contratada ficará obrigada a repassar para a contratante, na proporção correspondente, eventuais reduções de preços, decorrentes de mudança de alíquotas de impostos incidentes sobre o fornecimento do objeto, em função de alterações na legislação pertinente.

8.7. Quando o preço de mercado tornar-se superior aos preços registrados e o detentor da ata, mediante requerimento devidamente comprovado, não puder cumprir o compromisso, o órgão gerenciador poderá:

- Liberar o detentor da ata do compromisso assumido, sem aplicação da penalidade, confirmando a veracidade dos motivos e comprovantes apresentados, e se a comunicação ocorrer antes do pedido de fornecimento.
- Promover o reequilíbrio econômico.
- Convocar os demais detentores da ata visando igual oportunidade de negociação.

8.8. Não havendo êxito nas negociações de que tratam os subitens anteriores, o órgão gerenciador deverá proceder à revogação da Ata de Registro de Preços.

CLÁUSULA NONA – DO GESTOR DA ATA DE REGISTRO DE PREÇOS

9.1. A presente ATA DE REGISTRO DE PREÇOS terá como gestora a Sra. **ADELAIDE ERHART PEREIRA DA COSTA** ou outro profissional técnico que a mesma designar, que será responsável pelo acompanhamento e fiscalização da sua execução, procedendo ao registro das ocorrências e adotando as providências necessárias ao seu fiel cumprimento, tendo por parâmetro os resultados previstos no ATA DE REGISTRO DE PREÇOS. Entre suas atribuições está a de apurar a ocorrência de quaisquer circunstâncias que incidam especificamente no art. 78 e 88 da Lei 8666/93 que trata das Sanções Administrativas para o caso de inadimplemento contratual e cometimento de outros atos ilícitos.

9.2. É responsabilidade ainda do gestor do ATA DE REGISTRO DE PREÇOS controlar prazo de vigência, duração, receber notas fiscais, atestar nas notas fiscais o recebimento do produto ou serviço, solicitar empenho e todos os demais atos necessários a execução e fiscalização do ATA DE REGISTRO DE PREÇOS

9.3. As decisões e providências que ultrapassarem a competência destes, deverão ser solicitadas a autoridade superior, em tempo hábil, para a adoção das medidas convenientes.

CLÁUSULA DÉCIMA – CANCELAMENTO DA ATA DE REGISTRO DE PREÇOS

10.1. A execução da ATA DE REGISTRO DE PREÇOS, objeto da licitação, poderá ser suspenso ou rescindido nos casos previstos na Lei de Licitações, como também nos seguintes casos:



a) Pelo Município de SULINA, quando for por este julgado que o fornecedor esteja definitiva ou temporariamente impossibilitado de cumprir as exigências da licitação que deu origem A ATA DE REGISTRO DE PREÇOS ou pela não observância das normas legais;

b) Caso fortuito ou força maior, regularmente comprovada, impeditivo da execução da ATA DE REGISTRO DE PREÇOS.

c) Por razões de interesse público devidamente demonstrado e justificado pela Prefeitura Municipal.

10.2. A solicitação da CONTRATADA, para rescisão da ATA DE REGISTRO DE PREÇOS deverá ser formulada com antecedência mínima de 30 (trinta) dias, facultado à Prefeitura a aplicação das penalidades previstas neste ATA DE REGISTRO DE PREÇOS, caso não aceitas as razões do pedido.

10.3. O Detentor da ata poderá ainda solicitar o cancelamento de seu registro amigavelmente a qualquer momento, desde que a parte interessada na rescisão comunique por escrito a outra, com a antecedência mínima de 30 (trinta) dias. Havendo acordo, tal rescisão desobrigará ambas as partes, ao pagamento de multas ou indenizações.

10.4. A presente ATA DE REGISTRO DE PREÇOS poderá ser extinto automaticamente pelo cumprimento das obrigações, termo final de vigência e ainda rescindido caso ocorram quaisquer dos fatos elencados no art. 78 e seguintes da Lei n.º 8.666/93

CLÁUSULA DECIMA PRIMEIRA– DAS PENALIDADES

11.1. Pela inexecução total ou parcial da ATA DE REGISTRO DE PREÇOS, a CONTRATANTE poderá garantir a prévia defesa, aplicar à CONTRATADA as sanções previstas no art. 87 da Lei n.º 8.666/93, sendo que em caso de multa esta corresponderá de 10% a 30% (dez a trinta por cento) sobre o valor total da ATA DE REGISTRO DE PREÇOS.

11.2. A aplicação das sanções administrativas não exclui a responsabilização do licitante por eventuais perdas ou danos causados ao MUNICÍPIO DE SULINA, inclusive sobre as custas decorrente de abertura de nova contratação substitutiva.

11.3. Alternativamente, as multas pelo atraso na execução da entrega poderão ser aplicadas ao valor de R\$ 100,00 a R\$ 1000,00 (cem reais) por dia de atraso até o limite máximo total de trinta por cento (30%) do total da ATA DE REGISTRO DE PREÇOS, quando então será caracterizada a inexecução total ATA DE REGISTRO DE PREÇOS, com as consequências dela advindas.

11.4. As sanções são independentes. A aplicação de uma não exclui a das outras.

11.5. O valor da multa será descontado dos eventuais créditos devidos pela Administração ou ainda cobrada administrativa ou judicialmente.

11.6. No caso de aplicação das penalidades previstas, caberá apresentação de recurso no prazo de 05(cinco) dias úteis a contar da intimação do ato sendo aberta vista do processo aos interessados tanto pra o prazo de recurso como para o prazo de defesa prévia.

11.7. Qualquer penalidade aplicada deverá ser registrada; tratando-se de penalidade que implique no impedimento de licitar e contratar com o Município, ou de



declaração de inidoneidade, será obrigatória a comunicação do ato ao Tribunal de Contas do Estado.

CLÁUSULA DÉCIMA SEGUNDA – DAS PARTES INTEGRANTES

12.1. As condições estabelecidas na **PREGÃO PRESENCIAL Nº 78/2017** e na proposta apresentada pela empresa ora **CONTRATADA**, são partes integrantes deste instrumento, independentemente de transcrição.

12.2. Serão incorporados a este ATA DE REGISTRO DE PREÇOS, mediante termos aditivos quaisquer modificações que venham a ser necessários durante a sua vigência, decorrentes das obrigações assumidas pela **PREFEITURA e CONTRATADA**.

CLÁUSULA DÉCIMA TERCEIRA – PUBLICIDADE

13.1. O(s) preço(s), o(s) detentor(es) da ata e a(s) especificação(ões) resumida(s) do objeto e as quantidades, como também as possíveis alterações da presente Ata, serão publicadas no Órgão Oficial de Divulgação do Município, em conformidade com o disposto no Decreto nº 17/2011 – de 8 de abril de 2011.

CLÁUSULA DÉCIMA QUARTA – DAS DISPOSIÇÕES FINAIS

14.1. A execução da ATA DE REGISTRO DE PREÇOS, bem como os casos nele omissos, regular-se-ão pelas cláusulas contratuais e pelos preceitos de direito público, aplicando-se-lhes, supletivamente, os princípios de teoria geral CONTRATOS e as disposições de direito privado, na forma do artigo 54, da Lei nº 8.666/93, combinado com o inciso XII, do art. 55, do mesmo diploma legal.

14.2. Faz parte integrante, o edital do **PREGÃO PRESENCIAL Nº 78/2017**, e a proposta de preços conforme estabelece a Lei Federal nº 8.666/93 e suas alterações e demais documentos da licitação que sejam pertinentes, aplicando-se-lhe todos os seus dispositivos naquilo que não contrariar as presentes disposições.

14.3. A **CONTRATADA** deverá manter, enquanto vigorar A ATA DE REGISTRO DE PREÇOS e em compatibilidade com as obrigações por ele assumidas, todas as condições de habilitação e qualificação exigidas no **PREGÃO PRESENCIAL Nº 78/2017**.

14.4. As partes firmam o presente instrumento em **02 (duas) vias (impressas por sistema eletrônico de dados)** de igual teor e forma, na presença de 02 (duas) testemunhas abaixo, obrigando-se por si e seus sucessores, ao fiel cumprimento do que ora ficou ajustado, elegendo para Foro do mesmo a **Comarca de São João, Estado do Paraná**, não obstante qualquer mudança de domicílio da **CONTRATADA**, que em razão disso é obrigada a manter um representante com plenos poderes para receber notificações, citação inicial e outras em direito permitidas.

SULINA, de de 2017.

XXXXXXXXXXXXXXXXXX



Estado do Paraná
Prefeitura Municipal de
SULINA
Rua Tupinambá, 68 - Fone: (46) 3244-8000 - Centro - CEP 85565-000 - Sulina - Paraná

PAÇO MUNICIPAL 25 DE JULHO
CNPJ 80.869.886/0001-43
prefeitura@sulina.pr.gov.br
www.sulina.pr.gov.br

Empresa detentora da ata

MUNICÍPIO DE SULINA
PAULO HORN
Prefeito Municipal
Contratante

ADELAIDE ERHART PEREIRA DA COSTA
Secretaria Municipal de Saúde
Gestor responsável pela fiscalização da ATA DE REGISTRO DE PREÇOS

Testemunhas:

NOME:
RG:

NOME:
RG: